



ESTADO DE ALAGOAS  
PREFEITURA MUNICIPAL DE SÃO JOSÉ DA LAJE  
SECRETARIA MUNICIPAL DE SAÚDE  
RELATÓRIO ANUAL DE GESTÃO

# **RELATÓRIO ANUAL DE GESTÃO**

## **2021**

**MARÇO - 2022**



ESTADO DE ALAGOAS  
**PREFEITURA MUNICIPAL DE SÃO JOSÉ DA LAJE**  
SECRETARIA MUNICIPAL DE SAÚDE  
RELATÓRIO ANUAL DE GESTÃO

**PREFEITA MUNICIPAL**

Ângela Vanessa Rocha Pereira Bezerra

**VICE-PREFEITO**

Jerciton Correia da Silva Freitas Junior

**SECRETÁRIO MUNICIPAL DE SAÚDE**

Fernando Batista Chicuta da Rocha

**PRESIDENTE DA CÂMARA MUNICIPAL**

Marcos José de Andrade Rocha

**PRESIDENTE DO CONSELHO MUNICIPAL DE SAÚDE**

Digelson Furtuoso da Silva Filho

**COORDENADORA REAPONSÁVEL PELA ELABORAÇÃO DO RELATÓRIO DE GESTÃO**

Maria José Ribero Sampaio Silva



ESTADO DE ALAGOAS  
**PREFEITURA MUNICIPAL DE SÃO JOSÉ DA LAJE**  
SECRETARIA MUNICIPAL DE SAÚDE  
RELATÓRIO ANUAL DE GESTÃO

**EQUIPE TÉCNICA**

**ASSESSORA TÉCNICA DE PLANEJAMENTO**

Maria José Ribeiro Sampaio Silva

**COORDENADORA CONTROLE E AVALIAÇÃO E REGULAÇÃO**

Marilene Canuto da Silva

**COORDENADORA DA ATENÇÃO BÁSICA**

Hygo Oliveira da Silva

**COORDENADOR DE VIGILÂNCIA EPIDEMIOLÓGICA / VIGILÂNCIA SAÚDE**

Maria Salete Oliveira Silva

**COORDENADOR DA VIGILÂNCIA SANITÁRIA**

Janaina Lopes da Ferreira

**COORDENADOR DA PROMOÇÃO A SAÚDE**

Luci Santália de Oliveira

**COORDENADORA DE ODONTOLOGIA**

Camilla Brito Alves

**COORDENADORA DA VIGILÂNCIA NUTRICIONAL E ALIMENTAR**

Shirley Carla Alves da Silva

**COORDENADOR DE ENDEMIAS**

Danilo Rafael Silva Cavalcante

**COORDENADOR DO CAPS**

Evandra Carla Gomes Pereira



ESTADO DE ALAGOAS  
**PREFEITURA MUNICIPAL DE SÃO JOSÉ DA LAJE**  
SECRETARIA MUNICIPAL DE SAÚDE  
RELATÓRIO ANUAL DE GESTÃO

**COORDENADOR PROGRAMA SAÚDE NA ESCOLA /COORDENADOR DOS AGENTES COMUNITÁRIOS DE SAÚDE**

Clécio Figueiredo Diniz

**COORDENADORA DO SISTEMA DE ESUS**

Genivalda

**COORDENADOR DO NUCLEO DE APOIO SAUDE DA FAMÍLIA**

Jennyfer de Melo Pereira

**COORDENADOR DO PROGRAMA DE IMUNIZAÇÃO**

Elysangela de Medeiros Cavalcante

**COORDENADORA DA OUVIDORIA MUNICIPAL**

Luci Santália de Oliveira

**COORDENADOR DE ENFERMAGEM HOSPITALAR**

Max Pierre Teixeira

**COORDENADORA DE LABORATÓRIO ANÁLISE CLÍNICA**

Mageria Carla da Silva

**DIRETOR ADMINISTRATIVO**

Ronaldo de Souza Chicuta

**DIRETOR DO FUNDO MUNICIPAL DE SAÚDE.**

Osias Araújo dos Santos



ESTADO DE ALAGOAS  
**PREFEITURA MUNICIPAL DE SÃO JOSÉ DA LAJE**  
SECRETARIA MUNICIPAL DE SAÚDE  
RELATÓRIO ANUAL DE GESTÃO

**DIRETORA MÉDICA HOSPITALAR**

Simone Maria Farias

**DIRETOR ADMINISTRATIVO HOSPITALAR**

Elisangela de Medeiros Cavalcante



ESTADO DE ALAGOAS  
PREFEITURA MUNICIPAL DE SÃO JOSÉ DA LAJE  
SECRETARIA MUNICIPAL DE SAÚDE  
RELATÓRIO ANUAL DE GESTÃO

## 1- IDENTIFICAÇÃO DO MUNICÍPIO

### 1.1 Município

<b>Unidade da Federação</b>	Alagoas
<b>Município</b>	São José da Laje
<b>Prefeita do Município</b>	Ângela Vanessa Rocha Pereira Bezerra
<b>Período do Relatório</b>	Ano 2021

### 1.2 Secretaria Municipal de Saúde

<b>Razão Social</b>	<i>Secretaria Municipal de Saúde de São José da Laje</i>
<b>CNPJ da Prefeitura</b>	12.330.916.0001/99
<b>Endereço</b>	Rua Enéas Marinho s/nº, Centro
<b>CEP</b>	57.000
<b>Telefone</b>	(82) 3285 – 1197,
<b>E-mail</b>	sjdalaje@saude.al.gov.br



ESTADO DE ALAGOAS  
PREFEITURA MUNICIPAL DE SÃO JOSÉ DA LAJE  
SECRETARIA MUNICIPAL DE SAÚDE  
RELATÓRIO ANUAL DE GESTÃO

### 1.3 Secretário Municipal da Saúde

<b>Nome</b>	Fernando Batista Chicuta da Rocha
<b>Data da Posse</b>	01/01/2021
<b>Secretaria de Saude teve mais de um gestor no periodo a que se refere o relatorio</b>	Sim ( ) Não ( X )

### 1.4 Fundo Municipal de Saúde

<b>Instrumento de Criação</b>	Lei 01/1987
<b>CNPJ do Fundo Municipal de Saúde</b>	11.538.959/0001-00
<b>Gestor do Fundo é o Secretário Municipal de Saúde</b>	Sim( X ) Não ( )

### 1.5 Conferência Municipal de Saúde

<b>Data da última Conferência Municipal de Saúde</b>	27/03/2019
------------------------------------------------------	------------



ESTADO DE ALAGOAS  
PREFEITURA MUNICIPAL DE SÃO JOSÉ DA LAJE  
SECRETARIA MUNICIPAL DE SAÚDE  
RELATÓRIO ANUAL DE GESTÃO

### 1.6 CONSELHO MUNICIPAL DE SAÚDE

<b>Instrumento de Criação</b>	122 de 11/09/2119	
<b>Endereço do Conselho</b>	Rua Enéas Marinho s/nº, Centro	
<b>Periodicidade das Reuniões</b>	Mensal	
<b>Presidente do Conselho</b>	Djelson Frutuoso da Silva Filho	
<b>Segmento</b>	Usuários	
<b>Telefone</b>	(82) 3285 – 1197	
<b>E-mail</b>	cmslaje2021@hotmail.com	
<b>Número de Conselheiros</b>	<b>Usuários</b>	Titulares: 06 Suplentes: 06
	<b>Governo</b>	Titulares: 03 Suplentes: 06
	<b>Trabalhadores</b>	Titulares: 03 Suplentes: 03
	<b>Prestadores</b>	Titulares: 00 Suplentes: 00

<b>Número da Resolução da aprovação do relatório anual de gestão da saúde</b>	<b>Resolução Nº 01</b>
<b>Data da resolução</b>	<b>30/03/22</b>





## 2 APRESENTAÇÃO

O presente relatório apresenta o desempenho da gestão municipal do SUS do Sistema de Saúde do município de São José da Laje, Al, no exercício 2021. O documento traz demonstrativos da execução das iniciativas indicadas no Plano Municipal de Saúde 2018-2021, aprovado por deliberação do Plenário Conselho Municipal de Saúde (CMS). Os demonstrativos apresentados no RAG acompanham e avaliam as iniciativas operacionalizadas pela Programação Anual de Saúde (PAS) em consonância com o planejamento quadrienal indicado no Plano Municipal de Saúde (PMS), visando alcançar os objetivos do SUS.

O Relatório Anual de Gestão (RAG) é um instrumento de planejamento do Sistema Único de Saúde (SUS) pelo qual se verifica a efetividade e a eficiência alcançadas na atenção integral à saúde. É uma ferramenta que subsidia as atividades de controle e auditoria, além de constituir-se em importante instrumento de controle social e de referência para a participação social na gestão do SUS. Os objetivos RAG é acompanhar o cumprimento das metas pactuadas ao mesmo que indicar os ajustes necessários do plano municipal de saúde. A fundamentação legal baseia-se na Lei Orgânica da Saúde nº 8.080 / 90 – Art. 18: À direção municipal do SUS compete: Planejar, organizar, controlar e avaliar as ações e serviços de saúde e gerir e executar os serviços públicos de saúde. Lei nº 8.142 / 1990 - Art. 4: Municípios, Estados e Distrito Federal para receber recursos deverão elaborar o Relatório de Gestão e submetê-lo a apreciação e aprovação do Conselho Municipal de Saúde. Portaria MS / GM nº. 3.332 / 2006. - Art. 1: Entre os instrumentos básicos do planejamento do SUS: Relatório Anual de Gestão.

O esforço de reorganização do modelo de atenção da saúde concretiza-se com a missão principal no alcance de um grau de resolubilidade e ações que possam fortalecer a atenção básica potencializando estratégias no sentido de alcançar equidade, integralidade e hierarquização na assistência à saúde na rede de atenção. Portanto, o relatório constitui ferramenta de fiscalização, avaliação e controle das despesas com saúde e esta diretamente associado ao processo de planejamento, servindo como base para indicação de adoção de medidas corretivas.



### 3 DADOS DEMOGRAFICOS E DE MORBIMORTALIDADE

O município de São José da Laje fica situado na microrregião alagoana, na Região Nordeste do Brasil no Estado de Alagoas. A origem do povoado de São José da Laje está ligada as primeiras expedições comerciais feitas entre Porto Calvo, Porto de Pedras e outros municípios situados no litoral norte. Sua expansão, no entanto deve-se realmente a motivos religiosos. Em 1828, um casal, o Senhor José Vicente de Lima e sua esposa Angélica Mendonça donos da fazenda esperança onde avia engenhos de açúcar e rapadura, doaram a São José cem mil reis de terra a bem das almas. O contorno das terras não era bem definido mais citava o rio canhoto, no ponto onde está a cidade. Os doadores da terra receberam o titulo de fundadores do município. Daí surgiu à capelinha de São José.

Em 1876, o povoado era desenvolvido e se chamava Laje do Canhoto. Esta cidade teve como seu primeiro prefeito o Sr. Claudino da Costa Agra. O primeiro juiz de direito foi o Sr. Otavio Gomes. Surgiu, assim, a Laje do Canhoto, depois com o desenvolvimento da população foi elevada à categoria de vila, com o nome de São José da Laje. Pela lei nº 956 de 13 de julho de 1885 cujo artigo 04, revogou o artigo 03 da Lei 737 que transferiu a sede do município de imperatriz, a atual União dos Palmares para São José da Laje, ficando subordinada a comarca de São José da Laje

O município de São José da Laje está localizado na zona da mata na micro -região do Quilombo dos Palmares do Estado de Alagoas e tem uma área de extensão de 256.603 Km<sup>2</sup>, altitude 245 m acima do nível do mar, acesso a BR 104, distanciando da capital do Estado a 100Km. A densidade demográfica é de 88,40 habitantes / km<sup>2</sup> e com escolarização : 92,8%. As unidades de saúde estão distribuídas em seu território urbano e rural .



ESTADO DE ALAGOAS  
PREFEITURA MUNICIPAL DE SÃO JOSÉ DA LAJE  
SECRETARIA MUNICIPAL DE SAÚDE  
RELATÓRIO ANUAL DE GESTÃO



**Figura 1** – Mapa do município de São José da Laje – AL – 2021

No município de São José da Laje observa-se que cresce a cada ano tendência de migração da população da área rural para área urbana devido ao êxodo rural e falta de oportunidade de trabalho na área agrícola. Concentrando-se o sistema produtivo latifundiário.



ESTADO DE ALAGOAS  
PREFEITURA MUNICIPAL DE SÃO JOSÉ DA LAJE  
SECRETARIA MUNICIPAL DE SAÚDE  
RELATÓRIO ANUAL DE GESTÃO

**Quadro 1**– População residente, e característica predominante segundo zona urbana do município de São José da Laje, Estado de Alagoas – Nordeste - Brasil – 2021

USB	POPULAÇÃO	ZONA	CARACTERÍSTICA PREDOMINANTE
DOUGLAS BUARQUE (CENTRO I)	3.255	URBANA	RESIDENCIAL/COMERCIAL
ARTUR CAMELO VERAS (CUBATÃO)	2.936	URBANA	RESIDENCIAL/COMERCIAL
AMAURY VASCONCELOS DE ANDRADE (JURITI)	3.972	URBANA	RESIDENCIAL/COMERCIAL
MILTON HÉNIO	2.781	URBANA	RESIDENCIAL
DR. ARYL PONTES	3.145	URBANA	RESIDENCIAL /COMERCIAL
EDEMAR PEREIRA BEZERRA	1.447	URBANA	RESIDENCIAL
<b>TOTAL</b>			



ESTADO DE ALAGOAS  
**PREFEITURA MUNICIPAL DE SÃO JOSÉ DA LAJE**  
SECRETARIA MUNICIPAL DE SAÚDE  
RELATÓRIO ANUAL DE GESTÃO

**Quadro 2** – População residente, e característica predominante segundo zona rural do município de São José da Laje, Estado de Alagoas – Nordeste - Brasil – 2021

UBS	POPULAÇÃO	ZONA	CARACTERÍSTICA PREDOMINANTE
UNIDADE DE SAÚDE DE CARURU	1.056	RURAL	RESIDENCIAL
ARTUR ORLANDO B. DE ANDRADE (USGA)	2.169	RURAL	RESIDENCIAL/AGROPECUÁRIA
UNIDADE DE SAÚDE DE BANANEIRA	1.222	RURAL	RESIDENCIAL/AGROPECUÁRIA
<b>ZIRELI DE OLIVEIRA VALENÇA (TIJUCA)</b>	3.365	RURAL/URBANA	RESIDENCIAL/AGROPECUÁRIA

Fonte: E-Sus – 2021

Comparando os dados populacionais entre os anos 2017 à 2021, ocorreu decréscimo na população de acordo dados do IBGE, Torna-se necessário a realização de planejamento em territorialização nas áreas a descritas das equipes de saúde da família.



ESTADO DE ALAGOAS  
**PREFEITURA MUNICIPAL DE SÃO JOSÉ DA LAJE**  
SECRETARIA MUNICIPAL DE SAÚDE  
RELATÓRIO ANUAL DE GESTÃO

**Quadro 3** – População por domicílio segundo dados IBGE e ESUS, do município de São José da Laje – Estado de Alagoas, Nordeste Brasil, 2017 à 2021.

ANO	E-SUS	IBGE
2020	21.615	23.996
2021	22.897	24.064

Fonte : IBGE / ESUS

### 3. 1 -INDICADORES SOCIO ECONÔMICO

#### 3.1.1 – EDUCAÇÃO

A rede de ensino é formada por 47 escolas ,das quais 28 são mantidas pelo município,04 particulares,02 estaduais e 13 filantrópica ( mantidas pela Usina Serra Grande )No município contamos com 41 escola de ensino fundamental,02 escola de ensino médio,04 pré-escolar.O nível de escolaridade dos responsáveis pela conclusão da família influencia nas condições Peri natais relacionadas ao pré – natal,ao parto e ao puerpério. A saúde através do Programa Saúde na Escola ,vem atendendo com palestra preventiva de agravos nacionais e atualização da cadernete de vacinação ao escolares .



ESTADO DE ALAGOAS  
**PREFEITURA MUNICIPAL DE SÃO JOSÉ DA LAJE**  
SECRETARIA MUNICIPAL DE SAÚDE  
RELATÓRIO ANUAL DE GESTÃO

### 3.1.2- RENDA

Os indicadores de nível de renda, mesmo tendo havido aumento da renda per capita, proporção de pobres e índice de gini, ainda é inferior ao salário mínimo, o que mais contribuiu foi a renda proveniente de transferência governamentais.

**Quadro - 5** Indicadores de Renda no município de São José da Laje- Alagoas –Nordeste - Brasil

<i>RENDA</i>	<i>1991</i>	<i>2000</i>	<i>2010</i>
<b>PER CAPITA</b>	61,80	85,15	74,24
<b>ÍNDICE DE POBREZA</b>	52,61	58,15	60,68
<b>ÍNDICE DE IDHM</b>	0,478	0,588	0,573
<b>ÍNDICE DE GINI</b>	0,304	0,402	0,47

FONTE: IBGE- Censo demográfico 2014

### 3.1.3- SANEAMENTO

No município não houve investimento nos últimos anos na rede de abastecimento de água. O uso da água proveniente de poço e outras fontes têm aumentado consideravelmente, analisando o quadro abaixo, constatamos um deficit alto na falta de consumo de agua não tratada e sm informações .



ESTADO DE ALAGOAS  
PREFEITURA MUNICIPAL DE SÃO JOSÉ DA LAJE  
SECRETARIA MUNICIPAL DE SAÚDE  
RELATÓRIO ANUAL DE GESTÃO

**Quadro 6-** Proporção de moradores por tipo de condições de moradia , abastecimento e tratamento de água no município de São José da Laje- Alagoas – Nordeste-Brasil – 2021

ABASTECIMENTO DE ÁGUA	2021.	TIPO DE TRATAMENTO DE ÁGUA	2021
Rede pública	6.736	filtração	1186
Poço ou nascente	1.557	fervura	47
Outras fontes	25	cloração	5959
Cisterna	11	sem tratamento	626
Carro Pipa	1	Mineral	493
Não Informado	2.600	Sem tratamento	626

FONTE: /E-SUS2021

No município de acordo o quadro 06, o sistema de esgoto é deficitário em virtude da canalização das residências serem diretamente lançadas. no rio canhoto que banha a cidade. O sistema de fossa é usado apenas por 30% da população, percebendo assim que o maior percentual concentra-se em sistema de céu aberto ,em relação ao lixo 11% tem destino a céu aberto. O que pode acarretar proliferação de doenças transmissíveis e deficiência nas condições ambientais adequadas.





ESTADO DE ALAGOAS  
**PREFEITURA MUNICIPAL DE SÃO JOSÉ DA LAJE**  
 SECRETARIA MUNICIPAL DE SAÚDE  
 RELATÓRIO ANUAL DE GESTÃO

**Quadro 7-** Proporção de moradores segundo destino dos dejetose tipo de destinação de lixo no município de São José da Laje –Alagoas – Nordeste - Brasil -2014 , 2015 , 2018 e 2021

INTALAÇÃO SANITÁRIA	2014	2015	2018	2021	DESTINO DO LIXO	202014	2015	22018	2020	2021
<b>Rede de Esgoto ou pluvial</b>	2.506	2.538	1.953	2.531	<b>Coleta pública</b>	4.797	5.025	5.616	6.063	6.429
<b>Fossa séptica</b>	1.588	1.607	1.754	1.425	<b>Queimado/enterrado</b>	944	953	10309	1.530	10602
<b>céu aberto</b>	2.133	2.230	545	603	<b>Céu aberto</b>	486	497	200	204	206
<b>direto p/o rio</b>	-	-	2.759	2.811	<b>Outros</b>	-	-	2542	08	08
<b>Outras formas</b>	-	-	2.662	253	<b>Não informado</b>				655	2666
<b>Fossa rudimentar</b>	-	-	-	675						

Fonte: SIAB 2015/ E-SUS 2021

Comparando as condições de habitação de acordo o quadro 7, percebe-se que é alto o número de moradia que realizam o sistema de dejetos , destino do lixo de forma não adequada, o que torna-se necessário ser direcionado projetos de investimento de saneamento básico para melhoria dos serviços, infraestruturas e instalações operacionais que englobem o abastecimento de água



ESTADO DE ALAGOAS  
**PREFEITURA MUNICIPAL DE SÃO JOSÉ DA LAJE**  
SECRETARIA MUNICIPAL DE SAÚDE  
RELATÓRIO ANUAL DE GESTÃO

potável, o esgotamento sanitário, a limpeza urbana, o manejo de resíduos sólidos e a drenagem e manejo das águas pluviais urbanas. para melhoria da saúde da população.

**Quadro 8 – Condições de Moradia município de São José da Laje – Alagoas – Nordeste- Brasil – 2020 e 2021**

<b>TIPO DE CASA</b>	<b>2020</b>	<b>2021</b>
<b>ALVENARIA COM REVESTIMENTO</b>	7046	7555
<b>ALVENARIA SEM REVESTIMENTO</b>		07
<b>TAIPA REVESTIDA</b>	221	216
<b>TAIPA NÃO REVESTIDA</b>	63	62
<b>MATERIAL APROVEITADO</b>	-	3
<b>MADEIRA APARELHADA</b>	179	160
<b>PALHA</b>	-	01
<b>OUTRO MATERIAL</b>	-	155
<b>ENERGIA ELÉTRICA</b>	2.689	8.176

Fonte:E-SUS 2021



### 3.1.4- MORTALIDADE INFANTIL

A mortalidade infantil vem apresentando uma oscilação nos anos desde 2010 , com relação ao ano de 2021, após um trabalho de atenção especial aos menores de ano, integrado entre as coordenações, principalmente vigilância á saúde e atenção básica, foi possível reduzir a mortalidade infantil ,mesmo assim verificou-se que há necessidade de melhoramentosno pre natal (busca ativa de gestantes precoces ,realização efetiva dos exames preconizados pelo Ministério da Saúde no CAB-32),atendimento em tempo oportuno do puerpério com ênfase na puericultura para orientações e possíveis intecorrencias ,garantido assim um desenvolvimento saudável.

**Figura 2**– Taxa de mortalidade infantil (por 1.000 nascidos vivos) do município de São José da Laje – Alagoas –Nordeste- Brasil 2010 a 2021

ANO	NÚMERO ABSOLUTO	PERCENTUAL
2010	07	19,23
2011	10	27,47
2012	03	18,83
2013	06	15,15
2014	04	7,83
2015	07	20,58
2016	07	20,64
2017	05	13,08
2018	02	4,80
2019	10	25,90
2020	06	16,94
2021	01	2,59



### 3.1 5 MORTALIDADE MATERNA

**Quadro 9-** Números de causa de mortalidade materna do município de São José da Laje – Alagoas – Nordeste-Brasil 2017 a 2021

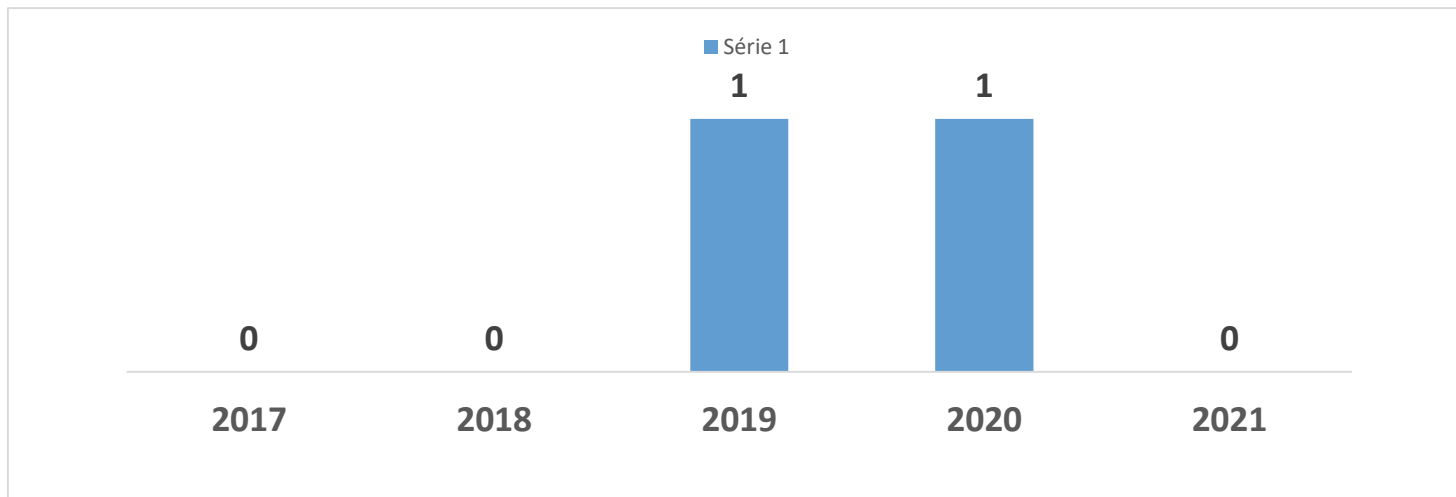

Resaltamos que durante o ano de 2019 e 2020,houve dois casos de morte materna ,01 caso foi no período gestacional, onde mãe e família nega conhecimento da gravidez , sendo atestado pelo SVO e i outro caso foi no puerpério paciente cardíaca

#### 3. 1.6 – MORTALIDADE GERAL

Com a implantação do sistema de investigação de óbitos, em causas mal definida de óbitos, em 2021 houve um decréscimo significativo,porém ainda faz-se necessário uma sensibilização dos profissionais nas definições de causas mortes nas declarações de óbitos,objativando uma base de dados eficaz.



ESTADO DE ALAGOAS  
PREFEITURA MUNICIPAL DE SÃO JOSÉ DA LAJE  
SECRETARIA MUNICIPAL DE SAÚDE  
RELATÓRIO ANUAL DE GESTÃO

**Quadro 10**– Números de causas de mortalidade selecionadas por CID 10 no município de São José da Laje – Alagoas-  
Nordeste Brasil 2010 a 2021

CID -10	2017	2018	2019	2020	2021
APARELHO CIRCULATÓRIO	47	58	38	39	45
MALFORMAÇÃO CONGÊNITA	33	04	01	0	01
TUMORES E NEOPLASIAS	-	15	22	17	17
D.ENDÓCRINAS E METABOLICAS	24	29	20	21	13
APARELHO RESPIRATÓRIO	11	10	23	11	22
APARELHO DIGESTIVO	12	03	09	10	07
DOENÇAS INFECIOSA E PARASITARIAS	08	09	08	20	35
TRANSTORNO MENTAIS E COMPORMTAMENTAIS	03	03	04	01	06
DOENÇA DO APARELHO GENITURINÁRIO	01	03	06	03	04
DOENÇAS DO SANGUE E DOS ORGÃOS HEMATOPOÉTICOS	0	0	0	0	01
CAUSAS EXTERNAS	18	13	14	14	19
SINT.E SINAIS E ACHADOS ANORMAIS	02	01	04	09	10



ESTADO DE ALAGOAS  
PREFEITURA MUNICIPAL DE SÃO JOSÉ DA LAJE  
SECRETARIA MUNICIPAL DE SAÚDE  
RELATÓRIO ANUAL DE GESTÃO

DOENÇA DO SISTEMA NERVOSO	0	0	0	02	03
DOENÇA DE PELE E TECIDO SUBCUTÂNEO	0	0	0	0	01
COVID -19	0	0	0	13	20
AFECÇÕES ORIG.NO PERIODO PERINATAIS	02	01	14	04	03

---

Fonte: SIM/DATASUS

No último ano com o advento da pandemia de Covi19, houve aumento significativo de novas causas de mortalidade, como também de outras morbidades entre elas, Doenças parasitárias, Aparelho Respiratório, Sinais e achados anormais, e comportamentais e doença do aparelho geniturinário. O aparelho circulatório é prevalência em todos os períodos analisados.

### 3.1.7 – INDICADORES DE NATALIDADE

O Sistema **SINASC** flui normalmente no município de São José da Laje, o Cartório registra a criança com Declaração de Nascidos Vivos, emitida pela maternidade. Os nascimentos domiciliares as DNVs são emitidas pela Equipe de Saúde da Família.

Nos anos analisados 2017 a 2021, conforme o quadro 11, observa-se que os maiores números de nascimento ocorreram no âmbito hospitalar.



ESTADO DE ALAGOAS  
PREFEITURA MUNICIPAL DE SÃO JOSÉ DA LAJE  
SECRETARIA MUNICIPAL DE SAÚDE  
RELATÓRIO ANUAL DE GESTÃO

**Quadro 11** – Número de nascimentos segundo local de ocorrência e ano, São José da Laje – Alagoas Brasil – 2010 a 2020

ANO	HOSPITAL	DOMICILIO	TOTAL
2017	317	05	382
2018	416	00	416
2019	384	02	386
2020	350	04	354
2021	383	02	385

FONTE :SINASC /DATASUS202



ESTADO DE ALAGOAS  
PREFEITURA MUNICIPAL DE SÃO JOSÉ DA LAJE  
SECRETARIA MUNICIPAL DE SAÚDE  
RELATÓRIO ANUAL DE GESTÃO

**Quadro 12**– Informações sobre nascimentos no município de São José da Laje – Alagoas –Nordeste-Brasil – 2017 a 2021

	2017	2018	2019	2020	2021
NUMERO DE NASCIDOS VIVOS	382	416	386	354	385
PARTOS CESÁREOS	143	169	162	174	179
PARTOS NORMAIS	240	247	224	179	206
MÃES DE 10 -19 ANOS	109	127	104	104	96
NENHUMA CONSULTA	07	01	5	08	06
01 A -03 CONSULTA PRÉ NATAL	30	30	30	27	40
07 OU MAIS CONSULTAS	199	248	247	195	212
04 a 06 CONSULTA	146	137	104	124	127

Fonte: SINASC / DATASUS





ESTADO DE ALAGOAS  
**PREFEITURA MUNICIPAL DE SÃO JOSÉ DA LAJE**  
SECRETARIA MUNICIPAL DE SAÚDE  
RELATÓRIO ANUAL DE GESTÃO

Nos anos analisados 2017 a 2021, conforme o quadro 12, observa-se a que os maiores números parto foram normais, gestantes adolescentes ocorreu uma diminuição e gestante com mais de 7 consulta foi mais evidenciadas.

**Quadro 13**– Distribuição da população por sexo no município de São José da Laje – Alagoas-Nordeste- Brasil – 2020 a 2021

<b>ANO</b>	<b>MASCULINOS</b>	<b>FEMININOS</b>
<b>2020</b>	10.214	11.401
<b>2021</b>	10.865	12.032

Fonte:E-SUS

Na distribuição da população por sexo no período analisado, evidencia-se maior número do sexo feminino.

### 3. 1.8 – INDICADOR DE NATALIDADE E MORTALIDADE

**Quadro 14** – Proporção de natalidade e mortalidade geral do município de São José da Laje – Alagoas – Nordeste-Brasil – 2017 a 2021.

<b>Ano</b>	<b>Nascidos Vivos</b>	<b>Óbitos</b>
<b>2017</b>	382	169



ESTADO DE ALAGOAS  
**PREFEITURA MUNICIPAL DE SÃO JOSÉ DA LAJE**  
SECRETARIA MUNICIPAL DE SAÚDE  
RELATÓRIO ANUAL DE GESTÃO

<b>2018</b>	416	149
<b>2019</b>	386	171
<b>2020</b>	354	159
<b>2021</b>	385	187

**Fonte: SIM / SINASC**

Analisando os dados observa-se que, a natalidade e mortalidade em geral é oscilante entre os anos estudados, com decréscimo da natalidade, entretanto em 2021 houve aumento na natalidade.

### **3.1.9 – INDICADORES DE MORBIDADE**

As doenças de veiculação hídrica ,mesmo não havendo surto durante os anos, há necessidade de vigilância constante em parceria com a vigilância Sanitária ,estando sempre em alerta, principalmente considerando as condições de saneamento básico ,com qualidade inadequada da rede de água que abastece o município.



ESTADO DE ALAGOAS  
**PREFEITURA MUNICIPAL DE SÃO JOSÉ DA LAJE**  
 SECRETARIA MUNICIPAL DE SAÚDE  
 RELATÓRIO ANUAL DE GESTÃO

**Quadro 16:** Distribuição do número de casos de diarreia por plano de tratamento no município de São José da Laje – Alagoas- Nordeste- Brasil – 2017 a 2021

FAIXA ETARIA	2017	2018	2019	2020	2021	TIPO PLANO	2017	2018	2019	2020	2021
< 01 ANO	130	182	230	105	106	A	631	592	1210	694	668
01 A 04	614	447	645	203	246	B	574	413	481	107	120
05 A 09	232	142	260	105	133	C	1382	972	1069	624	694
10 +	1.605	1206	1601	1025	997	IG.	-	-	2	13	-

**Figura 3-** Diagrama de controle de Monitorização de Doenças Diarreicas Agudas , município São José da Laje –Alagoas-Nordeste Brasil – 2021

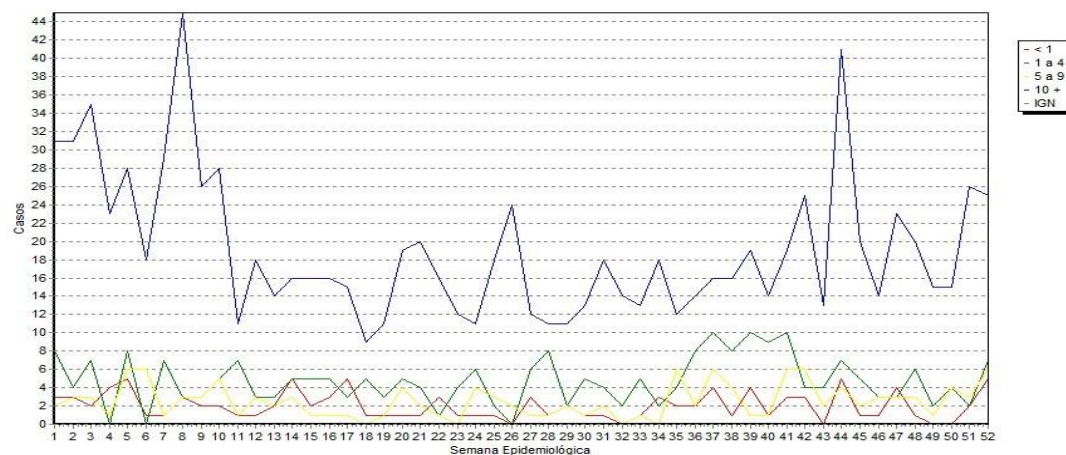



ESTADO DE ALAGOAS  
PREFEITURA MUNICIPAL DE SÃO JOSÉ DA LAJE  
SECRETARIA MUNICIPAL DE SAÚDE  
RELATÓRIO ANUAL DE GESTÃO

**Quadro 15-** Procedimento hospitalares por local de internação ,São José da Laje –Alagoas –Nordeste – Brasil 2017 a 2021

PROCEDIMENTO	2017	2018	2019	2020	2021
TRATAMENTO DE DENGUE CLASSICA	-	1	10	1	3
TRATAMENTO DE OUTRAS DOENÇAS BACTERIANAS	-	1	2	-	-
TRATAMENTO DE DOENÇAS INFECCIOS INTESTINAIS	2	67	48	15	7
TRATAMENTO DE HELMINTÍASE	-	1	-	-	-
TRATAMENTO DE HEPATITES VIRAIS	-	1	1	-	-
TRATAMENTO DAS INFECCÕES VIRAIS CARACTERIZADA POR LESÕES DE PELE OU MUCOSA	-	-	1	-	-
TRATAMENTO DE INFECCÃO PELO CORONAVIRUS – COVID 19	-	-	-	53	-
TRATAMENTO DE ENEMIAS NUTRICIONAIS	-	-	2	-	-
TRATAMENTO DE DESNUTRIÇÃO	-	6	16	3	1
TRATAMENTO DE DIABETES MELLITUS	-	13	18	9	9
TRATAMENTO DE DISTURBIOS METABOLICOS	-	36	28	17	16
TRATAMENTO DE ACIDENTE VASCULAR CEREBRAL – AVC (ISQUEMICO OU HEMORRÁGICO AGUDO)	-	1	-	-	-
TRATAMENTO DE CRISE HIPERTENSIVA	1	12	10	-	2
TRATAMENTO DE EDEMA AGUDO DE PULMÃO	-	1	-	-	1
TRATAMENTO DE INSUFICIÊNCIA CARDIACA	-	10	11	1	3
TRATAMENTO DE VARIZES DOS MEMBROS INFERIORES C/ULCERA	-	-	1	-	-



ESTADO DE ALAGOAS  
PREFEITURA MUNICIPAL DE SÃO JOSÉ DA LAJE  
SECRETARIA MUNICIPAL DE SAÚDE  
RELATÓRIO ANUAL DE GESTÃO

TRATAMENTO DE DOENÇAS DO ESTOMAGO,ESOFAGO E DUODENO	-	15	13	5	5
TRATAMENTO DE DOENÇAS DO FIGADO	-	1	-	2	-
TRATAMENTO DE OUTRAS DOENÇAS DO APARELHO DIGESTIVO	-	1	1	-	-
TRATAMENTO DE OUTRAS DOENÇAS DO INTESTINO	-	1	-	-	1
TRATAMENTO DE TRANSTORNOS DAS VIAS BILIARES E PANCREAS	-	4	2	2	1
TRATAMENTO DE ESTAFILOCOCCIAS	1	16	9	4	5
TRATAMENTO DE ESTREPTOCOCCIAS	1	12	8	11	2
TRATAMENTO DE COM PLICAÇÕES RELACIONADAS AO PUERPÉRIO	-	-	-	1	-
TRATAMENTO DAS DOENÇAS CRONICAS DAS VIAS AEREAS INFERIORES	-	17	8	3	1
TRATAMENTO DE OUTRAS DOENÇAS DO APARELHO RESPIRATÓRIO	-	2	-	-	1
TRATAMENTO DE OUTRAS INFECÇÕES AGUDAS DAS VIAS AEREAS INFERIORES	-	5	2	1	-
TRATAMENTO DE PNEUMONIAS OU INFLUENZA (GRIPE )	1	76	66	15	9
TRATAMENTO DE DOENÇAS DOS ORGÃOS GENITAIS MASCULINOS	-	-	-	1	-
TRATAMENTO DE DOENÇAS GLOMERULARES	-	22	27	20	9



ESTADO DE ALAGOAS  
**PREFEITURA MUNICIPAL DE SÃO JOSÉ DA LAJE**  
SECRETARIA MUNICIPAL DE SAÚDE  
RELATÓRIO ANUAL DE GESTÃO

TRATAMENTO DE DOENÇAS INFLAM,ATÓRIAS DOS ORGÃO PELVICOS FEMININOS	-	5	-	1	-
TRATAMENTO DE DOENÇAS RENAIIS TUBULO - INTTERSTICIAIS	-	1	2	1	-
TRATAMENTO DE OUTRAS DOENÇAS DO APARELHO URINÁRIO	-	1	-	-	-
TRATAMENTO DA PIOLENEFRITE	-	-	-	2	-
PARTO NORMAL	1	141	136	81	80

### 3. 1.10 CONTROLE DA DOENÇA DE CHAGAS / ESQUISTOSSOMOSSE

O município é endêmico para doença de chagas, mantendo-se sem notificação de casos novos. A equipe de saúde junto a comunidade vem desenvolvendo atividades de educação em saúde com as equipes das Unidades Básicas de Saúde e Endemias, o que tem contribuído para o controle do agravo .

Quanto a esquistossomose nosso município é endêmico e continua um alto índice de infestação ,como medida preventiva continuamos com Palestras Educativas , exames e medicação realizadas pela equipe de Atenção Primária monitorado pela Endemias no sentido de manter o agravo sob controle.



ESTADO DE ALAGOAS  
PREFEITURA MUNICIPAL DE SÃO JOSÉ DA LAJE  
SECRETARIA MUNICIPAL DE SAÚDE  
RELATÓRIO ANUAL DE GESTÃO

**Quadro 16** –Casos de Esquistossomoses no município de São José da Laje ,Alagoas –Nordeste- Brasil -2015 a 2021

METAS PACTUADA	2015	2016	2017	2018	2019	2020	2021
POPULAÇÃO TRABALHADA	4.899	4.899	4.899	4899	4.080	4050	4.050
PESSOAS EXAMINADAS	3.737	3.504	4.575	3.662	4.080	1985	2.621
PESSOAS A TRATAR	463	493	789	504	97	224	326
PESSOAS TRATADAS	311	354	616	379	547	130	262

Fonte:ENDEMIAS MUNICIPAL / DATASUS

**Quadro 17**– Número de casos notificados e confirmados por agravo município São José da Laje – Alagoas –Nordeste- Brasil – 2010 a 2021.

AGRAVOS NOTIFICADOS	2017	2018	2019	2020	2021
ACIDENTE POR ANIMAIS PEÇONHENTOS	117	105	109	106	138
ATENDIMENTO ANTI RÁBICO	69	88	94	80	81
ACIDENTE DE TRABALHO GRAVE	0	0	33	00	00



ESTADO DE ALAGOAS  
PREFEITURA MUNICIPAL DE SÃO JOSÉ DA LAJE  
SECRETARIA MUNICIPAL DE SAÚDE  
RELATÓRIO ANUAL DE GESTÃO

COQUELUCHE	0	0	0	00	00
CODILOMA ACUMINADO (Verrugas anogenitais )	01	0	1	00	00
FEBRE DE CHIKUNGUNYA	0	06	0	00	
DOENÇA AGUDA PELO VÍRUS ZIKA	02	07	02	00	
HEPATITE VIRAIS	0	02	01	01	02
HERPES GENITAL	01	00	01	00	00
LEPTOSPIROSE	0	0	0	00	00
DENGUE	0	8	0	03	44
SÍFILIS NÃO ESPECIFICADO	0	12	8	11	28
SIFILIS EM ADULTO (excluída a forma primaria)	01	0	1	01	00
SÍFILIS EM GESTANTE	01	04	02	07	12
SINDROME DO CORRIMENTO CERVICAL EM MULHERES	25	23	17	11	36
SINDRO.DO COR.URETRA EM HOMEM	08	06	05	04	04
VARICELA	17	0	0	00	00
VIOLÊNCIA INTERPESSOAL/AUTOPROVOCADA	54	29	47	45	48
DISFONIA	4	0	0	00	00
TOXOPLASMOSE	0	0	02	00	00
ESQUISTOSSOMOSE	0	0	0	01	00
GESTANTE HIV	0	0	0	01	00
CAXUMBA	0	0	0	03	00

Fonte : SINANNET/DATASUS





ESTADO DE ALAGOAS  
**PREFEITURA MUNICIPAL DE SÃO JOSÉ DA LAJE**  
SECRETARIA MUNICIPAL DE SAÚDE  
RELATÓRIO ANUAL DE GESTÃO

Os dados apresentados no quadro 17, evidenciam a necessidade de se continuar investindo em ações de promoções a saúde e capacitações de profissionais para melhor notificar.

### 3. 1.11 TUBERCULOSE E HANSENÍASE

**Quadro 18**– Casos notificados e acompanhados de Tuberculose no Município de São José da Laje – Alagoas – Brasil – 2017 a 2021

ANO	CASOS NOVOS	CURA	ANDAMENTO	ABANDONO	ÓBITO
2017	06	01	06	00	00
2018	07	07	01	00	00
2019	05	02	04	00	00
2020	02	02	02	00	00
2021	05	00	06	00	01

Fonte: SINANET / DIVEP / SMS



ESTADO DE ALAGOAS  
PREFEITURA MUNICIPAL DE SÃO JOSÉ DA LAJE  
SECRETARIA MUNICIPAL DE SAÚDE  
RELATÓRIO ANUAL DE GESTÃO

A Tuberculose ainda hoje, é uma importante causa de morbidade do Brasil e o município vem efetivando regularmente as ações de busca ativa de sintomáticos respiratórios, mesmo assim houve acréscimo de casos durante o ano de 2011 a 2018 , mas estamos viabilizando ações no tocante ao retorno do tratamento, realizando busca ativa constantes.

**QUADRO 19**-Casos notificados e acompanhados de Hanseníase no município de São José da Laje –Alagoas- Nordeste-Brasil – 2016 a 2021

Ano	Casos	Cura	Abandono	Em Tratamento
2017	03	05	00	03
2018	00	03	00	00
2019	00	00	00	00
2020	02	00	00	02
2021	01	00	00	01

No ultimo ano surgiram dois casos novos de Hansen, continua efetivando busca ativa regularmente



ESTADO DE ALAGOAS  
PREFEITURA MUNICIPAL DE SÃO JOSÉ DA LAJE  
SECRETARIA MUNICIPAL DE SAÚDE  
RELATÓRIO ANUAL DE GESTÃO

### 3.1.12 IMUNOBIOLOGICO

**Quadro - 20** Números de doses de imunobiologicos ministrados em campanhas no município de São José da Laje –Alagoas- Nordeste-Brasil- 2015 a 2016 ,2018 a 2020

IMUNOBIOLOGICO	COBERTURA					
	2015	2016	2018	2019	2020	2021
CAMPANHA ANTI RÁBICA	98,18	106,49	110,07	00	98,86	
CAMPANHA DE POLIOMIELITE/SARAMPO	98,54	00	103,52	00	95,88	
CAMPANHA DE INFLUENZA/ IDOSO	92,64	86,80%	100,00	94,79	99,18	

Fonte: SMS/ PNI

A Campanha de Vacinação, contra Influenza destinada para usuários com 60 anos a mais, gestantes, trabalhadores de saúde, puérperas e crianças menor de 02 anos, foram vacinadas 100%, da meta preconizada. A campanha contra sarampo e poliomielite alcançamos a meta vacinando 103,52%. Quanto a vacina antirrábica canina e felina atingimos a meta preconizada.



ESTADO DE ALAGOAS  
PREFEITURA MUNICIPAL DE SÃO JOSÉ DA LAJE  
SECRETARIA MUNICIPAL DE SAÚDE  
RELATÓRIO ANUAL DE GESTÃO

**Quadro- 21** Número de dose de Imunobiológico em rotina ministrada no município de São José da Laje –Alagoas – Brasil  
2021

POPULAÇÃO- 2018	BCG	MENINGO	PENTA	PNEUMO	PÓLIO	ROTAVÍRUS	TRIPlice VIRAL	HEP."A"
339	116,2	102,65	106,78	102,36	100,88	98,23	97,94	00
<b>POPULAÇÃO - 2019</b>								
396	75,25	97,98	77,78	96,97	92,93	92,68	100,76	87,63
<b>População 2020</b>								
396	67,68	77,58	78,54	75,76	68,18	69,07	73,74	77,27
<b>População 2021</b>								

Fonte: PNI-2021

Dados apresentado evidenciam que a população lajense encontra-se imunizada, para uma melhor qualidade de vida da nossa população infantil.



#### 4 REDE FÍSICA PRESTADORA DE SERVIÇOS AO SUS

Município com cobertura de 100% de cobertura de Programa de Saúde da Família, atualmente com 10 unidades, além de 2 equipes NASF, os núcleos configuram-se como equipes multiprofissionais que atuam de forma integrada com as equipes de Saúde da Família (eSF). A atuação é integrada permite realizar discussões de casos clínicos; o atendimento compartilhado entre profissionais, tanto na Unidade de Saúde como nas visitas domiciliares e possibilita a construção conjunta de projetos terapêuticos de forma a ampliar e qualificar as intervenções no território e na saúde de grupos populacionais. As ações de saúde também são realizadas de forma intersetoriais, com foco prioritário nas ações de prevenção e promoção da saúde. A rede de atenção especializada é realizado na Unidade Especializada e vem oferecendo atendimento ambulatorial nas especialidade pediatria, ginecologia, ortopedia, fisioterapia, otorrinolaringologia, dermatologia, oftalmologia e cardiologia. A Unidades Mista com os serviços de Urgências e Emergências, serviço de internação com 50 leitos cadastrado no SUS nas clinicas de pediátrica, obstetrícias e clínica médica.

Os casos de maior complexidade são encaminhados para o município de Maceió. Contamos ainda com o serviço de apoio diagnostico em *ultrassonografia*, eletrocardiograma.colpocopia e peniscopia e radiologia de fraturas de extremidades ósseas. Os exames de vigilância epidemiológica, são processados pelo Laboratório Central (LACEN),em Maceió -AL.

Contamos com um Centro de Apoio Psicossocial para atender usuários com transtornos emocionais e mentais.Com acolhimento diário na Unidade e no domicilio.



ESTADO DE ALAGOAS  
PREFEITURA MUNICIPAL DE SÃO JOSÉ DA LAJE  
SECRETARIA MUNICIPAL DE SAÚDE  
RELATÓRIO ANUAL DE GESTÃO

**Quadro 4-** Distribuição dos Serviços de Saúde segundo bairro no município de São José da Laje – Alagoas – Nordeste -Brasil – 2021.

<b>BAIRRO</b>	<b>UNIDADE DE ATENÇÃO PRIMÁRIA</b>	<b>UNIDADE ESPECIALIZADA</b>
CONJ.RES. DR. MÁRIO GUIMARÃES	01	-
BAIRRO JURITI	01	-
BAIRRO TIJUCA	01	-
CENTRO	02	03
USINA SERRA GRANDE	01	-
SITIO BANANEIRA	01	-
POVOADO CARURU	01	-
CONJUNTO RESIDENCIAL ARMANDO LYRA	02	
<b>TOTAL</b>	<b>10</b>	<b>03</b>

Fonte: Coordenação de Saúde São José da Laje



ESTADO DE ALAGOAS  
PREFEITURA MUNICIPAL DE SÃO JOSÉ DA LAJE  
SECRETARIA MUNICIPAL DE SAÚDE  
RELATÓRIO ANUAL DE GESTÃO

## 5. PRODUÇÃO DOS SERVIÇOS DO SUS

### 5.1 Atenção Primária de Saúde

Grupo procedimento	Sistema de Informações Ambulatoriais	
	Qtd. Aprovada	
	2021	
01 Ações de promoção e prevenção em saúde	1.885	
02 Procedimentos com finalidade diagnóstica	102.632	
03 Procedimentos clínicos	300.669	
04 Procedimentos cirúrgicos	485	
07 Ortese e prótese e materiais especiais	189	
08 Ações complementares da atenção a saúde	26.093	
<b>Total</b>	<b>431.953</b>	

Fonte: Sistemas de Informações Ambulatoriais do SUS (SIA/SUS) Data da consulta:23/02/2022



ESTADO DE ALAGOAS  
PREFEITURA MUNICIPAL DE SÃO JOSÉ DA LAJE  
SECRETARIA MUNICIPAL DE SAÚDE  
RELATÓRIO ANUAL DE GESTÃO

## 5.2 Produção de Urgência e Emergência por Grupo de Procedimentos, São da Laje/Al – 2021

Grupo procedimento	Sistema de Informação Ambulatorial 2021	
	Qtd. aprovado	Valor aprovado
01 Ações de promoção e prevenção em saúde	-	-
02 Procedimentos com finalidade diagnóstica	99.578	430.965,48
03 Procedimentos clínicos	232.934	1.741.489,89
04 Procedimentos cirúrgicos	847	242,09
05 Transplantes de órgãos, tecidos e células	-	-
06 Medicamentos	-	-
07 Órteses, próteses e materiais especiais	-	-
08 Ações complementares da atenção à saúde	58	287,10
<b>Total</b>	<b>326.490</b>	<b>2.172.383,16</b>

Fonte: Sistemas de Informações Ambulatoriais do SUS (SIA/SUS) e Sistema de Informações Hospitalares do SUS





ESTADO DE ALAGOAS  
PREFEITURA MUNICIPAL DE SÃO JOSÉ DA LAJE  
SECRETARIA MUNICIPAL DE SAÚDE  
RELATÓRIO ANUAL DE GESTÃO

### 5.3 Produção de Atenção Psicossocial por Forma de Organização/ São José da Laje- AI 2020

Forma organização	Sistema de Informações Ambulatoriais				Sistema de Informações Hospitalares- 2021	
	Qtd. Aprovado 2021			Valor aprovado 2020	AIH Pagas	Valor total
030108 Atendimento/Acompanhamento psicossocial	7.287		-	-	-	-
030317 Tratamento dos transtornos mentais e comportamentais	-	-	-	-	-	-

Fonte: Sistemas de Informações Ambulatoriais do SUS (SIA/SUS) e Sistema de Informações Hospitalares do SUS (SIH/SUS)

Data da consulta: 23/02/2022



ESTADO DE ALAGOAS  
PREFEITURA MUNICIPAL DE SÃO JOSÉ DA LAJE  
SECRETARIA MUNICIPAL DE SAÚDE  
RELATÓRIO ANUAL DE GESTÃO

**5.4 Produção de Atenção Ambulatorial Especializada e Hospitalar por Grupo de Procedimentos, São José da Laje, AL- 2021**

Grupo procedimento	Sistema de Informações Ambulatoriais		Sistema de Informações Hospitalares	
	Qtd. aprovada	Valor aprovado	AIH Quant	AIH Pagas
	2021	2021	2021	2021
02 Procedimentos com finalidade diagnóstica	102.632	454.171,56		
03 Procedimentos clínicos	300.669	2.278.913,53	173	67.278,68
04 Procedimentos cirúrgicos	485	1.574,88		
07 Órteses, próteses e materiais especiais	189	28.350,00		
08 Ações complementares da atenção à saúde (TFD)	26.093	129.160,35		
<b>Total</b>	430.068	2.892.170,32		



ESTADO DE ALAGOAS  
PREFEITURA MUNICIPAL DE SÃO JOSÉ DA LAJE  
SECRETARIA MUNICIPAL DE SAÚDE  
RELATÓRIO ANUAL DE GESTÃO

### 5.5 Relatório de consolidade do atendimento individual das equipes Saúde da Família no ano- São José da Laje – AL- 2021

UNIDADES/EQUIPES	ATENDIMENTO ANO
DOUGLAS BUARQUE PSF I	4.560
ARTUR CAMELO VERAS PSF II	3.590
AMAURY V. DE ANDRADE PSF III	6.386
CARURU PSF IV	2.647
ARTUR ORLANDO DE ANDRADE PSF V	6.857
BANANEIRAS PSF VI	2.617
ZIRELI DE O. VALENCA PSF VII	8.899
DOUGLAS BUARQUE PSF VIII	3.928
DR.ARYL PONTES LYR	5.622
EDEMAR PEREIRA BEZERRA	4.150
<b>TOTAL</b>	<b>49.256</b>

Fonte : e-SUS Secretaria Municipa de Saúde- Laje

No período analisado a comunidade lajense usuário do SUS, teve em média 2, 11 atendimentos /ano de enfermagem e médico, o que se considera um paramentos positivo por alcançar a meta padronizada.



## **Análises e Considerações sobre Dados da Produção de Serviços no SUS**

O município de São José da Laje/AL, historicamente tem a rede pública de atenção à saúde sobre a gestão municipal, abrangendo a Atenção Básica, a Atenção de Urgência e Emergência, a Atenção Especializada, a Assistência Farmacêutica e a Vigilância em Saúde. A Secretaria Municipal da Saúde, em sua sede administrativa mantém uma Equipe de Gestão Administrativa e Financeira efetivando as ações e os serviços, com a participação da Ouvidoria da Saúde, Controle e Avaliação e Planejamento em Saúde.

A gestão municipal tem investido em todos os níveis de atenção, porém a Atenção Primária é mais prioritária, por ser a base para organização do sistema de saúde, dos princípios da universalização, da equidade, da integralidade, da descentralização e da participação popular. A Estratégia Saúde da Família faz a consolidação da atenção básica por favorecer uma reorientação do processo de trabalho com maior potencial e aprofundar os princípios, diretrizes do SUS, ampliando a resolutividade e impacto na situação de saúde das pessoas e coletividade.

O município vem passando por grande redirecionamento das ações e serviços de saúde para atender uma nova demanda de atendimento a covid-19, o que tem demonstrando que se vive uma situação fora do comum, mais ao mesmo, tem se destacado com bravura no atendimento as demandas de atenção ao novo invasor “coronavírus, desenvolvendo ações de promoção da saúde e prevenção da doença, onde somos destaque no estado como município de propiciou uma das estratégias de relevancia na vacinação da contra a covid19.



## **6. ASSISTÊNCIA FARMACÊUTICA**

A assistência farmacêutica vem contribuindo para garantir o maior acesso aos medicamentos essenciais e assim garantindo um número maior de medicamentos disponíveis a população, dentro dos terapêuticas nesse elenco. A Central de Abastecimento Farmacêutico do município – CAF, atende as normas e aspectos legais vigentes, possibilitando no momento da dispensação de medicamento, proporcionando a adesão ao tratamento de maneira individual e coletiva com notificação de reação adversa e ineficácia do mesmo.

Realizado o acompanhamento especial juntos aos profissionais de saúde aos pacientes dos programas dos programas de hanseníase e tuberculose onde este recebera a orientação adequada. Atualização do cadastro do pacientes insulino dependente e garantia da dispensa de insulina NPH regular. Atualização dos números de comprimidos de hipertenso e diabético juntamente com as equipes e separados por equipe.

A elenco disponíveis a população o que indicou um aumento de 70% das receitas atendidas pela Farmácia Central em relação ao ano 2021. Devido à grande diversidade das atividades da assistência farmacêutica aconteceram atribuições prioritárias no momento da execução o significa que o plano da assistência farmacêutica não foi concluído, mas foram levantados os dados para a elaboração do mesmo, onde estes já foram utilizados para o desenvolvimento de outras atribuições.



## **7.GESTÃO DE RECURSOS HUMANOS**

Os paradigmas contemporâneos de gestão organizacional apontam para a primazia das pessoas na busca da excelência para a produção de bens e serviços e para viabilizar a própria transformação institucional. Assim, as políticas de RH são destacadas pelos formuladores e gestores como prioritárias para a consecução de um sistema de saúde democrático, equitativo e eficiente (Martinez, 1998; Nogueira, 2000; PDRH, 1996, apud Brasil, 2018). A conjuntura atual que perpassa o processo de consolidação do SUS representa importante balizamento para as propostas e as estratégias de viabilização das políticas de Recursos Humanos

Os recursos humanos da Secretaria Municipal de Saúde estão distribuídos por função, categoria, vínculo e quantitativo. A admissão se dá em grande maioria através de concurso público com vínculo municipal efetivo. Até o presente não existe o plano de carreiras, cargos e salários, mas, são assegurados aos trabalhadores da saúde os direitos sociais e previdenciários.

No período ocorreu capacitação nas áreas da atenção básica, atenção especializada e alta complexidade para os profissionais, que atuam na rede de assistência e nas áreas estratégicas do sistema de informação e saúde, além de participações em eventos, congressos, seminários, palestras e educação continuada, realizada pelo município e/ou estado.

Resaltamos que o município ainda não tem um plano de cargo carreira e salário para os servidores municipais e que até o presente não existe comissão de articulação para o mesmo.



ESTADO DE ALAGOAS  
PREFEITURA MUNICIPAL DE SÃO JOSÉ DA LAJE  
SECRETARIA MUNICIPAL DE SAÚDE  
RELATÓRIO ANUAL DE GESTÃO

**Quadro de RH por nível, categoria e vínculo, São José da Laje- AL, 2021**

Função	Nível	Carga Horária	Vínculo Efetivo	Prefeitura Contrato	Vínculo Comissionado
Agente Administrativo	Médio	40	13	19	-
Ag. Comunitário de Saúde	Médio	40	50	10	-
Agente de Endemias	Médio	40	18	02	-
Cozinheira	Elementar	40	05	02	-
Digitador	Médio	40	05	03	-
Arquivista	Médio	40	04	11	-
Assessora de Planejamento	Superior	20	-	01	-
Auxiliar de Dentista	Médio	40	06	03	-
Auxiliar de Enfermagem	Médio	40	26	27	-
Auxiliar de Serv. Gerais	Elementar	40	16	29	-
Vigia	Elementar	40	01	-	-
Assistente Social	Superior	20	01	-	-
Bioquímica	Superior	20	01	-	-
Coord. Controle Avaliação e regulação	Superior	20	01	-	-
Coord. PSE	Superior	20	01	-	-



ESTADO DE ALAGOAS  
**PREFEITURA MUNICIPAL DE SÃO JOSÉ DA LAJE**  
SECRETARIA MUNICIPAL DE SAÚDE  
RELATÓRIO ANUAL DE GESTÃO

Coord. de Endemias	Superior	40	01	-	-
Coord. Atenção Primária	Superior	40	-	01	-
Coord. Vig. Sanitária	Superior	40	-	01	-
Coord Vig. a Saúde	Superior	20	-	01	-
Coord. Odontologia	Superior	20	01	-	-
Coord. Promoção a Saúde	Superior	20	01	-	-
Coord. Tele Saúde e TI	Médio	40	01	-	-
Coord. NASF	Superior	40		01	-
Coord. Olhar Brasil	Médio	20		01	-
Diretores Dptº Médico Hospital	Superior	40		-	01
Assessor de Gabinete	Médio	40		-	02
Assessor Especial	Médio	40		-	01
Enfermeira	Superior	40	07	05	-
Supervisor Endemias	Médio	40	01	-	-
Técnico de Laboratório	Médio	40	01	01	
Técnico em Raio X	Médio	20	-	01	-
Terapeuta Ocupacional	Superior	20	-	01	-





ESTADO DE ALAGOAS  
PREFEITURA MUNICIPAL DE SÃO JOSÉ DA LAJE  
SECRETARIA MUNICIPAL DE SAÚDE  
RELATÓRIO ANUAL DE GESTÃO

Fonoaudióloga	Superior	20	-	01	
Dermatologista	Superior	20	-	01	-
Total			182	161	13

## 8 PROGRAMAÇÃO ANUAL/ 2021

### 8.1. Diretrizes, objetivos, metas e indicadores

#### EIXO DE ATUAÇÃO I : CONDIÇÕES DE VIDA DA POPULAÇÃO

**DIRETRIZ 2:** . Organização das redes de atenção prioritárias (Atenção Materno-Infantil, Saúde Mental, Saúde Bucal, Pessoa com Deficiência, Saúde do Idoso, Saúde do Homem).

**Objetivo 2.1** – Implementar a rede de Cegonha garantindo o cuidado no pré-natal, parto e puerpério e a todas as crianças nos primeiros 2 anos de vida.

Ações	Meta/Indicador de Saúde	Atividade	Quadrimestre			Recursos R\$/ Fonte	Responsáveis
			I	II	III		
2.1.1 Implementar e manter a Rede Cegonha garantindo o cuidado no pré-natal, parto e puerpério e a todas as crianças nos primeiros 2 anos de vida	Serviço da Rede Cegonha implementada e mantida.	<ul style="list-style-type: none"><li>• Elaboração de um cronograma de visitas anual;</li><li>• Elaboração de impresso de metas quantitativas e qualitativas dos indicadores da rede Cegonha;</li></ul>	X	X	X	Custeio	Atenção Básica  Atenção Especializada  Planejamento



ESTADO DE ALAGOAS  
**PREFEITURA MUNICIPAL DE SÃO JOSÉ DA LAJE**  
 SECRETARIA MUNICIPAL DE SAÚDE  
 RELATÓRIO ANUAL DE GESTÃO

	<p>1 serviço de referência ao parto</p> <p>10 UBS</p>	<ul style="list-style-type: none"> <li>• Avaliação dos relatórios mensalmente os indicadores da maternidade;</li> <li>• Manter a habilitação de serviços junto ao Prometer.</li> <li>• Manter o Grupo Condutor da Rede Materno Infantil</li> <li>• Implementação das normas e rotina dos serviços integrados a rede cegonha.</li> <li>• Oferta curso teórico e prático de pré-natal humanizado para enfermeiros das UBS.</li> <li>• Responsabilização dos Profissionais para alimentar do sistema de informação.</li> <li>• Ampliar e manter as ações do projeto nascendo bem.</li> </ul>	X	x	X				
			X	X	X				
			X	X	X				
			X	X	X				
			X	X	X				
			X	x	x				
2.1.2 Intensificar a coleta de preventivo de Câncer de colo uterino nas mulheres cadastradas nas Unidades Saúde da Família, de 25 anos a 64 anos.	<p>0,45 de exames citopatológicos de colo de útero realizada /ano</p> <p><b>(6.108 mulheres)</b> <b>= 4.915 coletas)</b></p>	<ul style="list-style-type: none"> <li>• Incentivo as mulheres para o exame colpocitológico anualmente;</li> <li>•Elaboração de fluxo da linha de cuidados para alterações Colpocitologicas;</li> <li>• Garantia junto aos prestadores a a entrega em tempo do laudo dos exames e sua qualidade;</li> <li>•Implantação das contra-referencias nos pacientes encaminhados para as especializadas;</li> </ul>	X	X	X	Custeio	Atenção Primária SMS /Laboratório Regulação		
			X	X	X				
			X	X	X				
			X	X	X				



ESTADO DE ALAGOAS  
**PREFEITURA MUNICIPAL DE SÃO JOSÉ DA LAJE**  
 SECRETARIA MUNICIPAL DE SAÚDE  
 RELATÓRIO ANUAL DE GESTÃO

		<ul style="list-style-type: none"> <li>• Garantia dos insumos e equipamentos necessários para coleta do exame.</li> <li>• Comemoração da semana da mulher.</li> </ul>	X x	X x	X x		
2.1.3 Intensificar a realização de mamografia de rastreamento bienal nas mulheres de 50 anos a 69 anos cadastrados nas Unidades Saúde da Família.	0,45 de Mamografia de rastreamento nas mulheres de 50 anos a 69 anos realizados. (1889 mulheres/ano)	<ul style="list-style-type: none"> <li>• Incentivo para ESF a realizarem do exame clínico das mamas e o auto exame;</li> <li>• Solicitação de mamografias nas mulheres que procuram a UBS;</li> <li>• Elaboração de fluxo da linha de cuidados para alterações mamárias</li> <li>• Comemoração do outubro rosa.</li> </ul>	X x	X x X	X X x	Custeio	Atenção Básica Regulação  Promoção e a Equipe da saúde
2.1.4 Ampliar a oferta de exames de ultrassonografia de mama e transvaginal	15 % dos Exames de ultrassonografia ofertados	<ul style="list-style-type: none"> <li>• Garantia do serviço de referência e contra referência no território.</li> <li>• Garantia de no mínimo 1 USG ano</li> </ul>	x	x	x	Custeio	Atenção Primária SMS
2.1.5 Implementar a assistência prestada as mulheres durante o pré-natal, Parto e puerpério, garantindo acesso resolutivo	Efetivar as diretrizes da rede cegonha em 100% dos pontos de atenção	<ul style="list-style-type: none"> <li>• Garantia junto á gestão dos insumos e medicamentos para assistência de pré-natal nas UBS;</li> <li>• Manter a vinculação da gestante á maternidade de referencia, bem como as visitas;</li> <li>• Realizar a visita puerperal até o 7º dia pós parto;</li> <li>• Implementação do projeto de nascendo bem;</li> <li>• Garantir a visita da gestante a partir do 7 mês de gestação a</li> </ul>	X X x x	X X X X	X X X X	Custeio	Atenção Básica



ESTADO DE ALAGOAS  
**PREFEITURA MUNICIPAL DE SÃO JOSÉ DA LAJE**  
 SECRETARIA MUNICIPAL DE SAÚDE  
 RELATÓRIO ANUAL DE GESTÃO

		<p>maternidade da Unidade Mista Artur Camelo Veras,</p> <ul style="list-style-type: none"> <li>• Garantia dos exames do bloco da gestante preconizado na Rede Cegonha;</li> <li>• Manutenção da Comissão de Redução da Mortalidade Materna e Infantil do Município;</li> <li>• Acompanhamento monitoramento as boas práticas de parto e nascimento da maternidade;</li> <li>• Incentivo a Referência quando a classificação da gestante e a contra referência para atenção básica;</li> <li>• Incentivo a aproximação dos Profissionais da atenção básica/ maternidades;</li> <li>• Parceria com a Secretaria de Assistência para o do enxoval do bebê;</li> <li>• Garantir a triagem neonatal teste do pezinho e da orelhinha e implantar o teste do olhinho e do coraçãozinho</li> </ul>	x	X	X		
			x	X	X		
			x	X	X		
			x	X	X		
			x	X	X		
			x	X	X		
			x	x	x		
2.1.7 Manter a coleta da triagem do teste do pezinho para unidades básicas de saúde;	100% das de unidades básicas de saúde com a triagem do teste do pezinho implantadas	<ul style="list-style-type: none"> <li>• Garantia dos materiais para coleta;</li> <li>• Encaminhamento das amostras para o laboratório de análise;</li> <li>• Entregar os resultados em tempo</li> </ul>	X	X	X	Custeio	Atenção Básica Unidade Especializada Laboratório
			x	x	X		



ESTADO DE ALAGOAS  
**PREFEITURA MUNICIPAL DE SÃO JOSÉ DA LAJE**  
 SECRETARIA MUNICIPAL DE SAÚDE  
 RELATÓRIO ANUAL DE GESTÃO

2.1.8 Expandir as Ações de Planejamento Familiar e Ampliar a compra e distribuição métodos Contraceptivos (anticoncepcionais orais e injetáveis; DIU; diafragma; preservativos) e anticoncepção de emergência, garantindo a cobertura de mulheres em idade fértil, atendidas pelo SUS.	Atender no mínimo 90% ano as mulheres em idade fértil cadastradas na rede pública de saúde	<ul style="list-style-type: none"> <li>• Garantia da compra e distribuição de métodos contraceptivos;</li> <li>• Sensibilização da comum idade para escolha e uso do método;</li> <li>• Realização de atividades educativas;</li> </ul>	X  X  x	X  X  x	X  X  x	Custeio	Atenção Básica Unidade Especializada Assistência Farmacêutica
1.1.9 Estimular o Aleitamento Materno	Estimular no mínimo 90% das gestantes e a realizar aleitamento materno exclusivo	<ul style="list-style-type: none"> <li>• Sensibilização das gestantes para desenvolver o aleitamento materno;</li> <li>• Realização de atividades de educação em saúde para comunidade, gestantes, puérperas e família;</li> <li>• Monitorar os indicadores municipais</li> </ul>	X  X  x	X  X  X	X  X  X	Custeio	Atenção Básica Vigilância Nutricional e Alimentar Promoção da Saúde

**Objetivo 2.2 - Fortalecer a Rede de Saúde Mental**

Ações	Meta/Indicador de Saúde	Atividade	Quadrimestre			Recursos R\$/ Fonte	Responsáveis pela ação
			I	II	III		
2.2.1 Fortalecer, ampliar e manter a Rede de Saúde Mental.	1 Rede de Saúde Mental fortalecida e mantida	<ul style="list-style-type: none"> <li>• Garantia de articulação do CAPS1 com as UBS, para que as mesmas sejam porta de entrada para atendimento em saúde mental.</li> </ul>	X	X	X	Custeio	CAPS1 Atenção Básica



ESTADO DE ALAGOAS  
**PREFEITURA MUNICIPAL DE SÃO JOSÉ DA LAJE**  
 SECRETARIA MUNICIPAL DE SAÚDE  
 RELATÓRIO ANUAL DE GESTÃO

		<ul style="list-style-type: none"> <li>• Articulação com a coordenação da Atenção Básica para que as UBS's sejam porta de entrada para atendimento em saúde mental.</li> <li>• Sensibilização dos profissionais da AB para o atendimento das pessoas com transtornos mentais através de reuniões e oficinas;</li> <li>• Articulação para formação dos grupos de apoio as pessoas com transtornos mentais e/ou seus cuidadores, nas UBS's</li> </ul>	X	X	X		
			x	X	X		
			x	x	x		
2.2.2 Implementação do sistema e- SUS nos Centros de Atenção Psicossocial - CAPS.	1 Centro de Atenção Psicossocial - CAPS. Com o Sistema e-SUS implantado	<ul style="list-style-type: none"> <li>• Articulação com a coordenação do E-sus;</li> <li>• Capacitação dos profissionais no sistema</li> <li>• Aquisição dos equipamentos e insumos necessários.</li> </ul>	x	x	x	Custeio Investimento	CAPS 1 E-SUS
2.2.3 Manter o matricialmente do CAPS no território	90% das Unidades Básicas de Saúde matricialmente implantado	<ul style="list-style-type: none"> <li>• Intensificação do matricialmente em saúde Mental nas UBS</li> <li>• Fortalecimento e Acompanhamento da Descentralização dos transtornos mentais leves para as Unidades Básicas Saúde;</li> </ul>	20% X X	30% X X	40% X X	Custeio	CAPS Atenção Básica



ESTADO DE ALAGOAS  
**PREFEITURA MUNICIPAL DE SÃO JOSÉ DA LAJE**  
 SECRETARIA MUNICIPAL DE SAÚDE  
 RELATÓRIO ANUAL DE GESTÃO

		<ul style="list-style-type: none"> <li>• Divulgação dos serviços de saúde mental;</li> </ul>	x	x	x		
2.2.4 Mapear as condicionalidades dos usuários em risco para transtorno mental nas áreas adstritas das unidades básicas de saúde.	90% das Unidades Básicas de Saúde com o matriciamento implantado	<ul style="list-style-type: none"> <li>• Realizar levantamento das condicionalidades e classificação de risco;</li> <li>• Garantia atendimento aos para pacientes com transtorno mental grave.</li> <li>• Desenvolver ações de atendimento odontológico, coleta de citologia, tratamento dos hipertensos, diabéticos aos pacientes do CAPS1</li> <li>• Otimização do processo de trabalho a partir da integração com ABS utilização PTS.</li> </ul>	20%	30%	40%	Custeio	CAPS Atenção Básica
2.2.5 Desenvolver atividades lúdicas e oficinas de produção: arte, teatro, musica e de reaproveitamento de material descartável.	100% das atividades lúdicas e de produção desenvolvidas	<ul style="list-style-type: none"> <li>• Realizar as atividades lúdicas e de oficinas de produção;</li> <li>• Garantia do material e insumos necessários;</li> <li>• Socialização das oficinas de produção.</li> </ul>	30%	70%	100%	Custeio	CAPS
2.2.6 Implantação de projetos de geração de renda para os usuários do CAPS.	100% das atividades lúdicas e de produção desenvolvidas	<ul style="list-style-type: none"> <li>• Buscar parceria com os órgãos afins, para assegurar os</li> <li>• Realizar e de oficinas de produção;</li> <li>• Garantia do material e insumos necessários;</li> <li>• Socialização das oficinas de produção</li> </ul>	100%	100%	100%	Custeio	

**Objetivo 2.3** – Otimizar o cuidado integral da pessoa com deficiência nas redes de atenção à saúde, reorganizando as ações nos diversos pontos de atenção



ESTADO DE ALAGOAS  
**PREFEITURA MUNICIPAL DE SÃO JOSÉ DA LAJE**  
 SECRETARIA MUNICIPAL DE SAÚDE  
 RELATÓRIO ANUAL DE GESTÃO

Ações	Meta/Indicador de Saúde	Atividade	Quadrimestre			Recursos R\$/ Fonte	Responsáveis pela ação
			I	II	III		
2.3.1 Incorporar a atenção à Pessoa com Deficiência às diversas linhas de cuidado das redes de atenção.	100% das linhas de cuidado implantadas abordando a atenção à Pessoa com Deficiência	<ul style="list-style-type: none"> <li>Inclusão da atenção à Pessoa com Deficiência nas diversas linhas guia de cuidado.</li> </ul>	x	x	x	Custeio	Atenção Básica Atenção Especializada
2.3.2 Garantir assistência domiciliar as pessoas com deficiência e acamados	Assistência domiciliar a 100% das pessoas com deficiência e acamados	<ul style="list-style-type: none"> <li>Manter a Assistência domiciliar a das pessoas deficiência e acamados realizados</li> </ul>	x	x	x	Custeio	Atenção Básica Atenção Especializada
2.3.3 Adequar as unidades as unidades de saúde para atender as pessoas com deficientes;	100% das Unidades de saúde adequada para atender as pessoas com deficientes	<ul style="list-style-type: none"> <li>Adequação das unidades as unidades de saúde para atendimento às pessoas com deficiência</li> </ul>	30	30%	40%	Custeio Investimento	Média complexidade Gestão

**Objetivo 2.4** – Otimizar o cuidado integral da pessoa com doenças crônicas nas redes de atenção à saúde, reorganizando as ações nos diversos pontos de atenção.

Ações	Metas anuais	Atividade	Quadrimestre			Recursos R\$/Fonte	Responsáveis pela ação
			I	II	III		
2.4.1 Reorganizar a atenção aos portadores de Hipertensão Arterial Sistêmica e de Diabetes de acordo com os estratos de risco.	100% dos pacientes cadastrados conforme risco <b>Média: 3000 mil pacientes</b>	<ul style="list-style-type: none"> <li>Intensificação do trabalho contínuo de educação em saúde com grupo de hipertensos e diabéticos para melhoria do acompanhamento.</li> <li>Realização de levantamento das unidades que realizam grupos de hipertensos e diabéticos com sua respectiva periodicidade;</li> </ul>	x	x	x	Custeio	Atenção Básica NASF Saúde Bucal Promoção da Saúde





ESTADO DE ALAGOAS  
**PREFEITURA MUNICIPAL DE SÃO JOSÉ DA LAJE**  
 SECRETARIA MUNICIPAL DE SAÚDE  
 RELATÓRIO ANUAL DE GESTÃO

		<ul style="list-style-type: none"> <li>• Identificação das necessidades das equipes para melhoria da realização dos grupos;</li> <li>• Realização de capacitação/oficinas que favoreça a realização dos grupos;</li> <li>• Realização de visitas aos Grupos conforme disponibilização de cronograma;</li> <li>• Implantar e implementar grupo de caminhada e saúde na praça com apoio do NASF nas atividades;</li> <li>• Implementação as ações de saúde bucal na comunidade portadora de HAS.</li> </ul>					
2.4.2 Reorganizar a atenção aos portadores de Diabetes de acordo com os estratos de risco.	100% dos pacientes cadastrados conforme risco.  Média: 1000 pacientes	<p>Intensificação do trabalho contínuo de educação em saúde com grupo de hipertensos e diabéticos para melhoria do acompanhamento.</p> <ul style="list-style-type: none"> <li>• Realização de levantamento das unidades que realizam grupos de hipertensos e diabéticos com sua respectiva periodicidade;</li> <li>• Identificação das necessidades das equipes para melhoria da realização dos grupos;</li> <li>• Realização de capacitação que favoreça a realização dos grupos;</li> </ul>	x	x	x	Custeio	<p>Atenção Básica</p> <p>NASF</p> <p>Saúde Bucal</p> <p>Promoção da Saúde</p>



ESTADO DE ALAGOAS  
**PREFEITURA MUNICIPAL DE SÃO JOSÉ DA LAJE**  
 SECRETARIA MUNICIPAL DE SAÚDE  
 RELATÓRIO ANUAL DE GESTÃO

		<ul style="list-style-type: none"> <li>• Realização de visitas aos Grupos conforme disponibilização de cronograma;</li> <li>• Implantar e implementar grupo de caminhada e saúde na praça com apoio do NASF nas atividades;</li> <li>• Implementação as ações de saúde bucal na comunidade portadora de HAS.</li> <li>• Realização de ações de saúde nas principais datas comemorativas relacionadas Rede de Atenção as Pessoas com portadores de HAS e DIA;</li> <li>• Garantia da assistência dos pacientes insulino dependentes em 50% das unidades básicas de saúde</li> </ul>					
2.4.3 Instituir atenção especializada via telessaúde para apoiar a atenção à saúde das pessoas com hipertensão, diabetes e/ou idosas.	60% dos Postos de Saúde com atenção especializada	<ul style="list-style-type: none"> <li>• Implantação dos pontos com atenção do telessaúde nas Unidades de Saúde;</li> <li>• Aquisição de materiais e equipamentos necessários.</li> </ul>	20%	20%	20%	Custeio Investimento	Telessaúde Atenção Básica
2.4.4 Instituir novas tecnologias de cuidado apoiado às condições crônicas, tais como: apoio ao autocuidado, grupo operativo, grupo de pares, cuidado compartilhado, entre outras.	60% dos Postos de Saúde com ações de cuidado apoiado	<ul style="list-style-type: none"> <li>• Realizar ações de saúde nas Principais datas comemorativas relacionadas a Rede de Atenção as Pessoas com Doenças Crônicas</li> <li>• Elaboração de calendário anual com as principais datas comemorativas do calendário da saúde do MS;</li> </ul>	20%	20%	20%	Custeio	Atenção Básica Promoção da Saúde NASF



ESTADO DE ALAGOAS  
**PREFEITURA MUNICIPAL DE SÃO JOSÉ DA LAJE**  
 SECRETARIA MUNICIPAL DE SAÚDE  
 RELATÓRIO ANUAL DE GESTÃO

		<ul style="list-style-type: none"> <li>• Priorização das ações a serem trabalhadas pela Coordenação e equipes;</li> <li>• Divulgação do calendário de ações a serem trabalhadas para os gerentes e profissionais das Unidades Básicas de Saúde</li> <li>• Capacitação das UBS para o apoio ao auto cuidado, grupos de pares e cuidado compartilhado.</li> </ul>					
2.4.5 Reestruturar a rede de atenção à pessoa idosa.	Rede de atenção a pessoas idosa reestruturada	<ul style="list-style-type: none"> <li>• Garantir insumos e materiais necessários.</li> <li>• Definição do fluxo de referência</li> </ul>	-		x	Custeio Investimento	ATENÇÃO b
2.4.6 Fortalecer e ampliar às ações de promoção para a Atenção Integral à Saúde do Idoso.	Atender 100% dos idosos cadastrados no SUS	<ul style="list-style-type: none"> <li>• Desenvolver as ações de promoção a saúde para a Atenção Integral à Saúde do Idoso, ampliadas e fortalecidas.</li> <li>• Operacionalizar de um plano assistencial padronizado para a assistência desses, junto NASF e promoção da saúde.</li> <li>• Elaboração de fluxo de atendimento para os pacientes idosos de acordo a classificação de risco.</li> </ul>	x	x	x	Custeio	Atenção Básica NASF Promoção da Saúde
2.4.7 Qualificar como cuidadores de idosos pessoas da famílias de idosos vinculados ao Programa de Internação Domiciliar.	Qualificar 90% dos cuidadores de idosos,	<ul style="list-style-type: none"> <li>• Realização de cursos/ oficinas para cuidadores de idosos pessoas das famílias de idosos vinculados ao Programa de Internação Domiciliar</li> </ul>	30%	30%	30%	Custeio	Educação Permanente Atenção Básica



ESTADO DE ALAGOAS  
**PREFEITURA MUNICIPAL DE SÃO JOSÉ DA LAJE**  
 SECRETARIA MUNICIPAL DE SAÚDE  
 RELATÓRIO ANUAL DE GESTÃO

**Objetivo 2.5 Fortalecer a saúde do homem**

Ações	Meta? Indicador de saúde	Indicadores	Quadrimestre			Materias/ Insumos	Responsáveis pela ação	Parceiros
			I	II	III			
2.5.1. Organizar, implantar, qualificar e humanizar, no território à atenção integral a saúde do homem, dentro dos princípios que regem o Sistema Único de Saúde	100% das Unidades Básicas de Saúde	Percentual de Unidades de Saúde com a Atenção Integral à Saúde com os serviços.	x	x	x		Atenção Básica	
2.5.2 Estimular a implantação e implementação da assistência em saúde sexual e reprodutiva, no âmbito da atenção integral à saúde: planejamento da saúde sexual reprodutivo masculino, inclusive a assistência à infertilidade; enfocando inclusive a paternidade responsável.	100% das Unidades de Saúde	Percentual de unidades implantadas e implementadas	x	x	x	Insumos  Contraceptivos  Condoms	Atenção Básica  Assistência farmacêutica	Gestão
2.5.3 Ampliar, através da educação, o acesso dos homens às informações sobre as medidas preventivas contra os agravos e enfermidades que atingem a população masculina: incluir o enfoque de gênero, orientação sexual, identidade de gênero e condição étnico-racial nas ações educativas; estimular,	100% das Unidades de Saúde	Percentual de Unidades de Saúde com acesso dos homens a informação	x	x		Material educativo Data show	Atenção Básica  Promoção da Saúde	PSE



ESTADO DE ALAGOAS  
**PREFEITURA MUNICIPAL DE SÃO JOSÉ DA LAJE**  
 SECRETARIA MUNICIPAL DE SAÚDE  
 RELATÓRIO ANUAL DE GESTÃO

na população masculina, através da informação, educação e comunicação, o auto-cuidado com sua própria saúde									
2.5.4 Incentivar junto à rede educacional pública ações educativas que visem à promoção e atenção da saúde do homem	100% das escolas públicas incentivadas	Percentual de escolas públicas incentivadas	x	x	x	-	Atenção Básica	SME	
2.5.5 Implantar e implementar protocolos clínicos/terapêuticos, em consonância com as diretrizes nacionais e estaduais	100% das Unidades com os Protocolos implantados	Percentual de unidades com Protocolos implantados	30%	40%	30%	Material gráfico	Atenção Básica	Planejamento	

**Objetivo 2.6:** Continuidade das ações pactuadas do Programa de Saúde na Escola em articulação com a Secretaria da Educação

Ações	Metas anuais	Indicadores	Quadrimestre			Materias/ Insumos Necessários	Responsáveis pela ação	Parceiros
			I	II	III			
2.6.1 Implementar o Programa de Saúde na Escola em articulação com a Secretaria Municipal de Educação.	100% Programa Saúde na Escola implementado	Programa Saúde na Escola implementado	40	80	100	Material educativo Data show Transporte	PSE	Secretaria Municipal de Educação (SME)



ESTADO DE ALAGOAS  
**PREFEITURA MUNICIPAL DE SÃO JOSÉ DA LAJE**  
 SECRETARIA MUNICIPAL DE SAÚDE  
 RELATÓRIO ANUAL DE GESTÃO

<p>2.6.2 Atualizar o cartão de vacina, medidas antropométricas e cartão SUS dos alunos das escolas públicas</p> <ul style="list-style-type: none"> <li>- Verificação dos cartões de vacina realizada pelos ACS;</li> <li>- Identificação e atualização de vacinas em atraso dos educandos realizadas pelos profissionais técnicos de saúde nas escolas.</li> </ul>	Realizar 1 vez a atualização vacinal dos estudantes /escolas públicas	Atualização realizada	1	1	1	Fita métrica Cartão de Vacina Balança	PSE	Atenção Básica SME
<p>2.6.3 Identificar possíveis sinais de alteração oftalmológica nos alunos da rede pública de ensino</p> <ul style="list-style-type: none"> <li>- Capacitação dos professores para realização do teste de Snellen;</li> <li>Análise dos resultados e triagem dos testes;</li> <li>- Encaminhamento dos estudantes com alteração ao médico Oftalmologista.</li> </ul>	100% de escolas e alunos atendidos	Percentual de escolas e alunos atendidos	40	80	100	Data show  Ficha de encaminhamento	PSE	Atenção especializada  NASF
<p>2.6.4 Realizar avaliação de saúde auditiva e identificação de possíveis sinais de alteração nos alunos da rede pública.</p> <ul style="list-style-type: none"> <li>- Identificar educandos com possíveis sinais de audição e encaminhar ao fonoaudiólogo</li> </ul>	Realizar 1 vez ao ano por escola/aluno em todas as escolas publicas	Avaliação realizada	40	80	100	-	PSE	Atenção especializada  NASF
<p>2.6.5 Realizar avaliação de saúde bucal e aplicação tópica de flúor, nos alunos das escolas públicas</p>	Atender no mínimo 100% escolas públicas	Avaliação realizada	40	80	100	Transporte Fluor	PSE Saúde Bucal	SME



ESTADO DE ALAGOAS  
**PREFEITURA MUNICIPAL DE SÃO JOSÉ DA LAJE**  
 SECRETARIA MUNICIPAL DE SAÚDE  
 RELATÓRIO ANUAL DE GESTÃO

<ul style="list-style-type: none"> <li>- Visitas às escolas para o cadastramento de necessidades de riscos;</li> <li>- Capacitação de professores para aplicação do flúor;</li> <li>- Escovação supervisionada;</li> <li>- Palestras, orientações e roda de conversa com o odontólogo;</li> <li>- Acompanhamento permanente dos alunos</li> </ul>								
<p>2.6.6 Desenvolver ações de combate ao mosquito Aedes Aegypti nas escolas públicas</p> <ul style="list-style-type: none"> <li>- Realizar ações e atividades de educação sobre saúde ambiental, incluindo palestras relacionadas ao combate a vetores;</li> <li>- Inserção de conteúdo nas atividades escolares;</li> <li>- Mutirões de combate ao mosquito.</li> </ul>	<p>Atender no mínimo 100% dos alunos e escolas públicas</p>	<p>Percentual de ações de desenvolvida /escola</p>	<p>40</p>	<p>80</p>	<p>100</p>	<p>Material educativo Data show Transporte</p>	<p>PSE Endemias</p>	<p>SME</p>
<p>2.6.7 Promover atividade física e incentivar hábitos de alimentação saudável nas escolas públicas por Equipes de Saúde da Família.</p> <ul style="list-style-type: none"> <li>- Visita às escolas para acompanhamento da alimentação escolar;</li> </ul>	<p>Atender ao menos uma vez por ano/atividade/escola. 100%</p>	<p>Percentual de escolas publica atendida</p>	<p>40</p>	<p>80</p>	<p>100</p>	<p>Material educativo Data show Transporte</p>	<p>PSE NASF Promoção da Saúde</p>	<p>SME</p>



ESTADO DE ALAGOAS  
**PREFEITURA MUNICIPAL DE SÃO JOSÉ DA LAJE**  
 SECRETARIA MUNICIPAL DE SAÚDE  
 RELATÓRIO ANUAL DE GESTÃO

<ul style="list-style-type: none"> <li>- Promoção de cantinas escolares saudáveis;</li> <li>- Palestras sobre a importância da boa alimentação;</li> <li>- Acompanhamento do peso e estado nutricional dos escolares;</li> <li>- Encaminhamento e acompanhamento dos escolares com obesidade e sobrepeso (Nutricionista).</li> <li>- Promoção da atividade física e palestras com o educador físico e fisioterapeuta relacionado a postura;</li> <li>- Incentivo aos jogos e brincadeiras ao ar livre.</li> </ul>								
<p>2.6.8 Promover educação para a saúde sexual, saúde reprodutiva e prevenção de gravidez precoce e de DST nas escolas públicas com alunos do ensino técnico, médio e fundamental mediante a realização de oficinas e distribuição de kits.</p> <ul style="list-style-type: none"> <li>- Visitas às escolas para conhecer o público-alvo e marcar o dia da palestra;</li> <li>- Orientações com profissionais</li> </ul>	<p>100% das escolas publicas atendida com crianças acima de 10anos e adolescentes</p>	<p>Percentual de escolas publica atendida</p>	<p>40</p>	<p>80</p>	<p>100</p>	<p>Material educativo Data show Transporte</p>	<p>PSE Atenção Básica Promoção da saúde</p>	<p>SME</p>





ESTADO DE ALAGOAS  
**PREFEITURA MUNICIPAL DE SÃO JOSÉ DA LAJE**  
 SECRETARIA MUNICIPAL DE SAÚDE  
 RELATÓRIO ANUAL DE GESTÃO

<p>2.6.9 Promover educação para prevenção do uso do álcool, tabaco e outras drogas nas escolas públicas para alunos do ensino técnico, médio e fundamental mediante a realização de oficinas e distribuição de material instrucional.</p> <ul style="list-style-type: none"> <li>- Apoio da equipe NUPS na realização das ações;</li> <li>- Trabalho em conjunto com os profissionais do NASF através de palestras e orientações no reduto escolar;</li> <li>- Realização de oficinas e atividades em sala de aula;</li> <li>- Conscientização da comunidade escolar sobre o risco relacionado às drogas das equipes de saúde nas escolas e administração da vacina contra o HPV;</li> <li>- Educação entre pares (jovem para/com o jovem).</li> </ul>	Atender 100% das escolas	Percentual de escolas publica atendida	40	80	100	Material educativo Data show  Transporte	PSE Atenção Básica Promoção da saúde	SME
<p>2.6.10 Promover ações de educativa prevenção das violências e dos acidentes nas escolas públicas.</p> <ul style="list-style-type: none"> <li>- Visita às escolas para acompanhamento dos alunos e Identificação de possíveis sinais de problemas de saúde;</li> </ul>	Realizar uma ação ano	Número de ações realizadas	1	1	1	Material educativo Data show Transporte	PSE Atenção Básica Promoção da saúde	SME



ESTADO DE ALAGOAS  
**PREFEITURA MUNICIPAL DE SÃO JOSÉ DA LAJE**  
 SECRETARIA MUNICIPAL DE SAÚDE  
 RELATÓRIO ANUAL DE GESTÃO

- Administração da medicação de verminose nas escolas (Creche); = Eliminação de doenças parasitárias nos escolares.								
2.6.11 Identificar sinais de agravos de doenças em eliminação Hanseníase, tuberculose, tracoma e esquistossomose, entre outras	Atender 100% das escolas públicas	Percentual de escolas públicas atendidas				Material educativo Transporte Ficha de valiação	PSE, AB NUPS, Vigilâncias	SME

Programa de Saúde na Escola em articulação com a Secretaria da Educação

AÇÕES	ATIVIDADES A SEREM DESENVOLVIDAS Desdobramento das ações	ESCOLAS	MÊS PREVISTO
<ul style="list-style-type: none"> <li>Verificação do Cartão SUS</li> </ul>	Visitas às escolas para o recolhimento da planilha com os dados e o número do cartão do SUS dos educandos; Identificação dos alunos que não tem cartão SUS e Encaminhamento dos nomes dos alunos para o setor responsável pelo cartão SUS para que possa ser efetuado.	Todas	Fevereiro / Março
<ul style="list-style-type: none"> <li>Avaliação Antropométrica</li> </ul>	Avaliação antropométrica (Peso e altura) dos educandos realizada pelos Agentes de Saúde e Nutricionista; Encaminhamento e acompanhamento dos escolares com risco nutricional (desnutrição, obesidade e sobrepeso pela Nutricionista).	Todas	Fevereiro / Abril
<ul style="list-style-type: none"> <li>Realizar ações de combate ao Aedes Aegypti</li> </ul>	Realizar ações e atividades de educação sobre saúde ambiental, incluindo palestras relacionadas ao combate a vetores; Inserção de conteúdo nas atividades escolares; Mutirões de combate ao mosquito.	Todas	Fevereiro / novembro
<ul style="list-style-type: none"> <li>Verificação da situação vacinal</li> </ul>	Verificação dos cartões de vacina realizada pelos ACS; Identificação e atualização de vacinas em atraso dos educandos realizadas pelos profissionais técnicos de saúde nas escolas.	Todas	Fevereiro / novembro
<ul style="list-style-type: none"> <li>Promoção da alimentação saudável e prevenção da obesidade infantil.</li> </ul>	Visita às escolas para acompanhamento da alimentação escolar; Promoção de cantinas escolares saudáveis; Palestras sobre a importância da boa alimentação; Acompanhamento do peso e estado nutricional dos escolares;	Todas	Fevereiro / novembro



ESTADO DE ALAGOAS  
**PREFEITURA MUNICIPAL DE SÃO JOSÉ DA LAJE**  
 SECRETARIA MUNICIPAL DE SAÚDE  
 RELATÓRIO ANUAL DE GESTÃO

	Encaminhamento e acompanhamento dos escolares com obesidade e sobrepeso (Nutricionista).		
<ul style="list-style-type: none"> <li>Prevenção ao uso de álcool, tabaco, crack e outras drogas.</li> </ul>	<p>Apoio da equipe NUPS na realização das ações;          Trabalho em conjunto com os profissionais do NASF através de palestras e orientações no reduto escolar;          Realização de oficinas e atividades em sala de aula;          Conscientização da comunidade escolar sobre o risco relacionado às drogas.</p>	Todas	Fevereiro /novembro

<ul style="list-style-type: none"> <li><b>Saúde ocular, e identificação de possíveis sinais de alteração, Acuidade visual.</b></li> </ul>	<p>Capacitação dos professores para realização do teste de Snellen;          Análise dos resultados e triagem dos testes;          Encaminhamento dos estudantes com alteração ao médico oftalmologista.</p>	Todas	<b>Fevereiro/ Novembro</b>
<ul style="list-style-type: none"> <li><b>Avaliação da Saúde Bucal e aplicação tópica de flúor.</b></li> </ul>	<p>Visitas às escolas para o cadastramento de necessidades de riscos;          Capacitação de professores para aplicação do flúor;          Escovação supervisionada;          Palestras, orientações e roda de conversa com o odontólogo;          Acompanhamento permanente dos alunos</p>	Todas	<b>Fevereiro/ Novembro</b>
<ul style="list-style-type: none"> <li><b>Prevenção das DST/AIDS e orientação sobre direito sexual e reprodutivo.</b></li> </ul>	<p>Visitas às escolas para conhecer o público alvo e marcar o dia da palestra;          Orientações com profissionais das equipes de saúde nas escolas e administração da vacina contra o HPV;          Educação entre pares (jovem para/com o jovem).</p>	Todas > 10 anos	<b>Fevereiro/ Novembro</b>
<ul style="list-style-type: none"> <li><b>Identificação de possíveis sinais de agravos à saúde e doenças em eliminação: tracoma, Geohelmitíase, Hanseníase, esquistossomose, etc.</b></li> </ul>	<p>Visita às escolas para acompanhamento dos alunos e Identificação de possíveis sinais de problemas de saúde;          Administração da medicação de verminose nas escolas (Creche);          Eliminação de doenças parasitárias nos escolares.</p>	Todas	<b>Julho /Outubro</b>
<ul style="list-style-type: none"> <li><b>Promoção da cultura da paz, cidadania e direitos humanos.</b></li> </ul>	<p>Realização de palestras e orientações com equipes da saúde, atividades e oficinas em sala de aula.</p>	Todas	<b>Fevereiro/ Novembro</b>



ESTADO DE ALAGOAS  
**PREFEITURA MUNICIPAL DE SÃO JOSÉ DA LAJE**  
 SECRETARIA MUNICIPAL DE SAÚDE  
 RELATÓRIO ANUAL DE GESTÃO

<ul style="list-style-type: none"> <li>• <b>Realização de práticas corporais, da atividade física e do lazer.</b></li> </ul>	Promoção da atividade física e palestras com o educador físico e fisioterapeuta relacionado a postura; Incentivo aos jogos e brincadeiras ao ar livre.	Todas	<b>Fevereiro/ Novembro</b>
<ul style="list-style-type: none"> <li>• <b>Avaliação da Saúde auditiva e identificação de sinais de alteração.</b></li> </ul>	Identificar educandos com possíveis sinais de audição e encaminhar ao fonoaudiólogo	Todas	<b>Fevereiro/ Novembro</b>

**Objetivo 2.7:** Reorganizar a atenção à Saúde Bucal, visando cuidado integrado em rede, desenvolvendo ações de promoção, prevenção e assistência à saúde.

AÇÕES	METAS ANUAIS	INDICADORES	QUADRIMESTRE			MATERIAS/INSUMOS NECESSÁRIOS	RESPONSÁVEIS PELA AÇÃO	PARCEIROS
			I	II	III			
2.6.1. Implantar e manter o Centro de Especialidade Odontológica (CEO) e suas especialidades	1 de Centro de Especialidade Odontológica (CEO).	Número de Centro de Especialidade Odontológica (CEO), implantado e mantido	1	1	1	Meta para 2021	Saúde Bucal Planejamento Gestão	Prefeitura
2.7.2 Implantar e manter atendimento de urgência odontológica nas Unidades 24h. no horário em que o Posto de Saúde está fechado.	1 serviço implantado e mantido com atendimento de urgência odontológica nas Unidades 24h	Número de serviço implantado e mantido	1	1	1	Contratação do profissional;  Insumos e equipamentos odontológicos.	Saúde Bucal Planejamento	Gestão Prefeitura SESAU



ESTADO DE ALAGOAS  
**PREFEITURA MUNICIPAL DE SÃO JOSÉ DA LAJE**  
 SECRETARIA MUNICIPAL DE SAÚDE  
 RELATÓRIO ANUAL DE GESTÃO

2.7.3 Manter as ações de prevenção e diagnóstico precoce do câncer de boca na Atenção Primária Saúde – APS. - 08/04 Dia Mundial da Luta contra o Câncer (domingo) - Evento com profissionais na busca do câncer bucal na população. 12/04 - Radio Laje com Dra Anna Izabel dia 11/4 (quarta-feira)	100% de Postos de Saúde que realizam ações de prevenção e diagnóstico precoce do câncer de boca	Percentual de Postos de Saúde que realizam ações de prevenção ao câncer de boca	100	100	100	Material de consumo e equipamentos de odontologia.	Saúde Bucal	Universidades
2.7.4 Manter os serviços odontológicos na Atenção Primária à Saúde	100% dos serviços odontológicos na Atenção Primária à Saúde, mantidos	Percentual de serviços odontológicos na Atenção Primária à Saúde, mantidos.	100	100	100	Material de consumo e equipamentos de odontologia.	Saúde Bucal	Gestão
2.7.5 Ampliar e manter os serviços odontológicos de prótese.	<b>300</b> de próteses totais ofertadas anualmente (25 mês)	Número de próteses totais ofertadas anualmente.	300	300	300	Material e insumos para prótese: moldeira, gesso e outros	Saúde Bucal	Gestão
2.7.6 Reativar e manter o serviço odontológicos na Atenção à Saúde do trabalhador do setor saúde.	1 Serviço odontológico na Atenção à Saúde ao trabalhador reativado	Serviços odontológicos na Atenção à Saúde ao trabalhador reativado	1	1	1	Material de consumo e equipamentos de odontologia. Recursos humanos	Saúde Bucal	Gestão



ESTADO DE ALAGOAS  
**PREFEITURA MUNICIPAL DE SÃO JOSÉ DA LAJE**  
 SECRETARIA MUNICIPAL DE SAÚDE  
 RELATÓRIO ANUAL DE GESTÃO

2.7.7 Levar informação aos usuários dos temas mais relevantes da Odontologia e palestras nos postos de saúde.	1 atividade Mês	Atividade realizadas por unidade e rádio	12	12	12	Material educativo Cronograma para equipes e rádio	Saúde Bucal Atenção Básica Promoção da Saúde	Rádio Gestão
---------------------------------------------------------------------------------------------------------------	-----------------	------------------------------------------	----	----	----	----------------------------------------------------	----------------------------------------------------	--------------

**Objetivo 3.1** - Assegurar que a linha de cuidado integral seja plenamente articulada com a Atenção Primária à Saúde e fornecer aos usuários do SUS uma resposta adequada e tempo oportuno de acordo com as suas necessidades

AÇÕES	METAS ANUAIS	INDICADORES	QUADRIMESTRE			MATERIAS/ INSUMOS NECESSÁRIO	RESPONSÁVEIS PELA AÇÃO	PARCEIROS
			I	II	III			
3.1.1 Promover a integração e canais de comunicação dos diferentes pontos de atenção à saúde para realização de referência e contra- referência e transferência do cuidado, através da implantação de fluxo de comunicação entre a atenção primária e especializada.	90 dos serviços da rede de atenção com fluxo de comunicação de referência e contra- referência implantada.	Percentual de serviços da rede de atenção com fluxo de comunicação de referência e contra- referência implantado/ ano	90	90	90	Material gráfico Impressos	Planejamento Atenção Básica e Especializada	Gestão
3.1.2 Elaborar e Publicizar os Protocolos de encaminhamento para a atenção especializada no Sistema Único de Saúde – SUS.	100% dos protocolos divulgados e atualizados no Portal da SMS.	Disponibilizar os protocolos no Portal da SMS	-	50	50	Material gráfico Impressos	Planejamento Atenção Básica e Especializada	Gestão
3.1.3 Qualificar a rede de atenção ambulatorial especializada e de alta complexidade	90% da rede de atenção ambulatorial especializada	Qualificar a rede de atenção	90	90	90	Material gráfico Contratação de pessoal especializado	Planejamento e educação continuada	Gestão



ESTADO DE ALAGOAS  
**PREFEITURA MUNICIPAL DE SÃO JOSÉ DA LAJE**  
 SECRETARIA MUNICIPAL DE SAÚDE  
 RELATÓRIO ANUAL DE GESTÃO

3.1.4 Ampliar e manter os serviços de apoio diagnóstico	90 Percentual de serviços de apoio diagnóstica	serviços de apoio diagnóstica ampliado e mantido	90	90	90	Material necessário para manutenção da rede e pessoal especializado	Planejamento Controle Avaliação	Gestão Bipartite
---------------------------------------------------------	------------------------------------------------	--------------------------------------------------	----	----	----	---------------------------------------------------------------------	---------------------------------------	---------------------

**EIXO DE ATUAÇÃO I : CONDIÇÕES DE VIDA DA POPULAÇÃO**

**Diretriz 4. Estruturação da Rede de Atenção à Urgência e Emergência**

**Objetivo 4.1** - Implantar a rede de atenção as urgências e emergências para atender a população, desenvolvendo ações de assistência com cuidado adequado, no tempo e lugar e na qualidade necessária a cada situação.

AÇÕES	METAS ANUAIS	INDICADORES	QUADRIMESTRE			MATERIAS /INSUMOS NECESSÁRIO	RESPONSÁVEIS PELA AÇÃO	PARCEIROS
			I	II	III			
4.1.1 Qualificar e Manter a atenção da rede de urgência e emergência	1 serviço de atenção da rede de urgência e emergência	Número de serviço de atenção da rede de urgência e emergência qualificada e mantida	1	1	1	Materiais de consumo, medicamentos, materiais hospitalar e correlatos, oxigênio	Gestão Diretores da Unidade	Prefeitura SESAU
4.1.2 Implantar e manter o Núcleo de Educação em Urgência Municipal (NEUM) dos profissionais que atuam nos pontos de atenção da rede de urgência e emergência	1 Núcleo de Educação em Urgência (NEUM) implantado e mantido	Número de Núcleo de Educação em Urgência (NEUM) implantado e mantido.	-	1	1	Material de informática e escritório	Diretores da Unidade Coordenações de enfermagem	Assessoria de Planejamento
4.1.3 Elaborar protocolo de integração dos pontos de atenção e dos	1 protocolo elaborado	Protocolo elaborado	1	1	1	Material de informática e escritório	Diretores da Unidade	



ESTADO DE ALAGOAS  
**PREFEITURA MUNICIPAL DE SÃO JOSÉ DA LAJE**  
 SECRETARIA MUNICIPAL DE SAÚDE  
 RELATÓRIO ANUAL DE GESTÃO

processos operacionais da rede.							Coordenações de enfermagem	
4.1.4 Elaborar e implantar um plano de manejo dos pacientes em urgência	1 Plano de manejo elaborar	Plano de manejo elaborar	1	1	1	Material de informática e escritório		

**EIXO II – DETERMINANTES E CONDICIONANTES**

**Diretriz 5 : Vigilância em Saúde – Endemias, vigilância sanitária e ambiental, vigilância epidemiológica, vigilância alimentar e nutricional, promoção da saúde e saúde do trabalhador.**

**Objetivo 5.1 - Fortalecer as ações de controle de endemias no combate ao *Aedes aegypti* para reduzir o risco de epidemia pelos agravos transmitidos pelo mosquito e de outros agravos endêmico.**

**EIXO DE ATUAÇÃO: DENGUE E ESQUITOSSOMOSE.**

**OBJETIVOS: CONTROLAR OS ÍNDICIS E TRATAR.**

AÇÕES	METAS ANUAIS	INDICADORES	QUADRIMESTRE			MATERIAS/INSUMOS NECESSÁRIO	RESPONSÁVEIS PELA AÇÃO	PARCEIROS
			I	II	III			
5.1.1 Desenvolver ações de combate do mosquito <i>Aedes Aegypti</i> na zona urbana e rural	4 ciclos	Índice a baixo de 1%	1	2	1	Material de campo, Inseticida temefós para tratamento contra o mosquito.	Coordenador e supervisor de campo	Secretaria de comunicação e exercito brasileiro





ESTADO DE ALAGOAS  
**PREFEITURA MUNICIPAL DE SÃO JOSÉ DA LAJE**  
 SECRETARIA MUNICIPAL DE SAÚDE  
 RELATÓRIO ANUAL DE GESTÃO

5.1.2 Realizar ações de controle do vetor <i>Aedes aegypti</i> para manter a infestação menor que 1%.	Percentual de infestação do <i>Aedes aegypti</i> no município	Infestação menor (<) que 1%.	(<) que 1%.	(<) que 1%.	(<) que 1%.	Material necessário para desenvolver a atividade	Coordenador e supervisor de campo	SMS e equipe de sanitária
5.1.3 Realizar ações de vigilância ambiental nas áreas consideradas de risco para a transmissão de leishmaniose;	6 atividades da realizadas/ano	Atividades da realizadas/ano	2	2	2	Material necessário para desenvolver a atividade	Coordenador e supervisor de campo	SMS e equipe da vigilância sanitária
5.1.4 Realizar ações de controle e combate a esquistossomose para manter a infestação.	6 atividades da realizadas/ano	Número de atividades realizadas	2	2	2	Computador, data show, matéria educativo.	Coordenador e equipe do I.E.C	Coordenadores da vigilância a saúde e secretaria de educação
5.1.5 Adquirir e manter de uma viatura para o núcleo de endemias.	01 viatura para o núcleo de endemias adquirido e mantido	Viatura para o núcleo de endemias adquirido e mantido	1	1	1	Aquisição da viatura	Coordenador de endemias	SMS
5.1.5 Melhorar e adquirir a estrutura física, equipamentos e insumos do núcleo de endemias;	100 % a estrutura física, equipamentos e insumos do núcleo de endemias melhorado e adquirido	Estrutura física, equipamentos e insumos do núcleo de endemias adquiridos e melhorado.	100	100	100	Equipamentos e insumos para o serviço de endemias	Coordenador de endemias	SMS



ESTADO DE ALAGOAS  
**PREFEITURA MUNICIPAL DE SÃO JOSÉ DA LAJE**  
 SECRETARIA MUNICIPAL DE SAÚDE  
 RELATÓRIO ANUAL DE GESTÃO

<p>5.1.6 Desenvolver trabalho de cadastro e tratamento da esquistossomose</p>	<p>4.050 exames</p>	<p>Exames e tratamento realizados</p>	<p>1350</p>	<p>1350</p>	<p>1350</p>	<p>Coletores parasitológicos de fezes de 10ml.  Medicação praziquantel 500ml.  Microscópio.</p>	<p>Coordenador</p>	<p>Médicos e enfermeiros das USF</p>
<p>5.1.7 Desenvolver ações de bloqueios nos bairros onde a suspeitas de focos do mosquito Aedes Aegypti e doenças causadas pelo mosquito.</p>	<p>100% dos bairros suspeitos</p>	<p>Bloqueios realizados  -</p>	<p>-</p>	<p>-</p>	<p>-</p>	<p>Material de campo</p>	<p>Coordenador e supervisor</p>	<p>-</p>



ESTADO DE ALAGOAS  
**PREFEITURA MUNICIPAL DE SÃO JOSÉ DA LAJE**  
 SECRETARIA MUNICIPAL DE SAÚDE  
 RELATÓRIO ANUAL DE GESTÃO

**Objetivo 5.2 - Estabelecer ações buscando qualidade dos serviços de Vigilância Sanitária e o fortalecer as ações de vigilância ambiental**

Ações	Metas anuais	Atividade	Quadrimestre			Recursos R\$ /Fonte	Responsáveis pela ação
			I	II	III		
5.2.1 Realizar as inspeções conforme pactuado na Programação Anual da Vigilância Sanitária (PAVS)	100% das inspeções conforme pactuado na Programação Anual da Vigilância Sanitária (PAVS)	<ul style="list-style-type: none"> <li>• Cadastro de estabelecimentos sujeitos à VISA;</li> <li>• Inspeção em estabelecimentos sujeitos à VISA;</li> <li>• Atividades educativas para população;</li> <li>• Recebimento de denúncias;</li> <li>•, Atendimento de denúncias;</li> <li>• Instauração de processo administrativo sanitário.</li> <li>• Divulgação</li> </ul>	x	x	x	Custeio	ANVISA
5.2.2 Realizar o monitoramento da qualidade da água para consumo humano conforme a Diretriz Nacional do Programa de Vigilância da Água de Consumo Humano - VIGIAGUA.	90% das amostras preconizadas no plano amostral mínimo da Diretriz Nacional	<ul style="list-style-type: none"> <li>• Coleta das águas fornecidas pelo sistema de abastecimento – CASAL; e das soluções alternativas – cacimbas; poços; e outros;</li> <li>• Encaminhamento das amostras para o Lab. Municipal para a realização das análises.</li> </ul>	x	x	x	Custeio Investimento	ANVISA
5.2.3 Realizar inspeções sanitárias anuais nas Estações de Tratamento de Água	100% de inspeções sanitárias nas Estações de Tratamento de Água	<ul style="list-style-type: none"> <li>• Cadastramento das Estações de tratamento de água</li> <li>• Garantia de tratamento das águas distribuídas</li> </ul>	x	x		Custeio	ANVISA



ESTADO DE ALAGOAS  
**PREFEITURA MUNICIPAL DE SÃO JOSÉ DA LAJE**  
 SECRETARIA MUNICIPAL DE SAÚDE  
 RELATÓRIO ANUAL DE GESTÃO

		<ul style="list-style-type: none"> <li>• Publicação dos resultados das amostras de qualidade da água para consumo.</li> </ul>					
5.2.4 Divulgar orientações e informações sobre as ações desenvolvidas pela Vigilância Sanitária através do Portal da Secretaria Municipal de Saúde	Manter 100% das informações atualizadas as sobre as ações desenvolvidas pela Vigilância Sanitária.	<ul style="list-style-type: none"> <li>• Manutenção de informações atuais sobre a ANVISA;</li> <li>• Divulgação para unidades e população das informações atualizadas sobre da ANVISA</li> </ul>	x	x	x	Custeio	ANVISA
5.2.5 Realizar evento educativo-informativo ao ano, com profissionais dos setores de interesse da vigilância sanitária	Realizar 01 evento educativo-informativo ao ano,	<ul style="list-style-type: none"> <li>• Realizar palestras, entrevistas, explanação de folders, faixas...</li> </ul>		x		Custeio	ANVISA

**Objetivo 5.3 - Fortalecer ações contínuas da vigilância epidemiológica**

**EIXO DE ATUAÇÃO: NASCIDOS VIVOS /MORTALIDADE**

AÇ OES	METAS ANUAIS	INDICADORES	QUADRIMESTRE DE REALIZAÇÃO				MATERIAS/INSUMOS NECESSÁRIOS	RESPONSÁVEIS PELA AÇÃO	PARCEIROS
			I	II	III	IV			
5.3.1 Classificar recém nascidos com fatores de risco de morbimortalidade , analisando as declarações de nascidos vivos	100 %	Percentual de recém- nascidos com risco classificados	x	x	x		Bloco de notificação	Técnico de Enfermagem Enfermeiro Coord. De Vigilância Epidemiológica	Atenção Primária Unidade Hospitalar
5.3.2 Inserir as Declarações de Nascidos Vivos	100 %	Percentual de Declarações de Nascidos Vivos	x	x	x		Ficha de Notificação Computador	Técnico em Digitação	



ESTADO DE ALAGOAS  
**PREFEITURA MUNICIPAL DE SÃO JOSÉ DA LAJE**  
 SECRETARIA MUNICIPAL DE SAÚDE  
 RELATÓRIO ANUAL DE GESTÃO

(DNV ) e Declarações de óbitos ( DO ) em seus respectivos bancos de dados nacionais (SIM E SINASC )		(DNV) e (DO) inseridas no SIM e SINASC						Vigilância Epidemiológica	
5.3.4 Realizar vigilância ,investigação e análise dos óbitos infantis ,fetais ,maternos e mulheres em Idade fértil	100 % dos óbitos ocorridos	Percentual dos óbitos investigados e analisados	x	x	x		Formulários apropriados	Enfermeiros Atenção Primária  Vigilância Epidemiológica	Grupo Técnico de Vigilância em óbito Materno Infantil Vigilância Hospitalar Atenção Primária

**EIXO DE ATUAÇÃO: SINTOMÁTICOS RESPIRATÓRIOS / HANSENÍASE**

AÇÕES	METAS ANUAIS	INDICADORES	QUADRIMESTR E			MATERIAS/INSUM OS NECESSÁRIOS	RESPONSÁVEIS PELA AÇÃO	PARCEIROS
			I	II	III			
5.3.5.Monitorar os registros do livro de sintomáticos respiratórios das unidades de saúde	100 %	Percentual de livro de registros de sintomáticos respiratórios das Unidades de Saúde ,monitorados	x	x	x	Livros de registros preconizados pelo ministério da Saúde	Equipe Saúde da Família	Vigilância Epidemiológica Promoção da Saúde
5.3.6 Realizar busca ativa e vigilância dos contatos intra-domiciliares dos casos novos de hanseníase	100 %	Percentual de contatos intra-domiciliares dos casos novos de hanseníase investigado	x	x	x			



ESTADO DE ALAGOAS  
**PREFEITURA MUNICIPAL DE SÃO JOSÉ DA LAJE**  
 SECRETARIA MUNICIPAL DE SAÚDE  
 RELATÓRIO ANUAL DE GESTÃO

**EIXO DE ATUAÇÃO: COBERTURA VACINAL**

AÇÕES	METAS ANUAIS	INDICADORES	QUADRIMESTRE				MATERIAS/ INSUMOS NECESSÁRIOS	RESPONSÁVEIS PELA AÇÃO	PARCEIROS
			I	II	III	IV			
5.3.7 Manter coberturas vacinais do calendário básico de vacinação de criança menores de 1 ano , de 1 a 4 anos ,adolescente , gestantes e mulheres em idade fértil	95% de cobertura	Percentual de cobertura vacinal alcançada, de acordo com meta estabelecida pelo Ministério da Saúde	x	x	x		Insumos ( cartão da criança ,adolescente e outros ) Imunos Biológicos	Equipe Saúde da Família	Saúde na Escola  Promoção da Saúde  Vigilância Epidemiológica

**EIXO DE ATUAÇÃO: NOTIFICAÇÃO DE AGRAVOS**

AÇÕES	METAS ANUAIS	INDICADORES	QUADRIMESTRE DE REALIZAÇÃO				MATERIAS/INSUMOS NECESSÁRIO	RESPONSÁVEIS PELA AÇÃO	PARCEIROS
			I	II	III	IV			
5.3.8 Analisar os Casos de violência ,suspeitos e ou não confirmados de pessoas atendidas nos serviços de saúde ,nas escolas municipais e estaduais ,creches e Unidade de referência	100 % dos casos notificados	Percentual de casos analisados	x	x	x		Ficha de notificação	Unidade Hospitalar Unidade básica de saúde	Vigilância Epidemiológica  Promoção da Saúde
5.3.9 Monitorar tratamento antirretroviral as	90 % de casos em	Percentual de pessoas com diagnóstico de HIV / AIDS	x	x	x		Teste rápido	Unidade básica de Saúde	Vigilância Epidemiológica



ESTADO DE ALAGOAS  
**PREFEITURA MUNICIPAL DE SÃO JOSÉ DA LAJE**  
 SECRETARIA MUNICIPAL DE SAÚDE  
 RELATÓRIO ANUAL DE GESTÃO

5.3.10 Realizar ações contínuas de prevenção as DST/AIDS, priorizar os jovens, profissionais do sexo, travestis e transexuais, utilizando novas estratégias de comunicação	100 % de ações	Ações de prevenção as DST/HIV/AIDS realizados	x	x	x	Preservativos Testes rápidos	Unidade básica de Saúde	Vigilância Sanitária  Promoção da Saúde
----------------------------------------------------------------------------------------------------------------------------------------------------------------------------	----------------	-----------------------------------------------	---	---	---	---------------------------------	-------------------------	-----------------------------------------------

**EIXO DE ATUAÇÃO: DNTEs**

AÇÕES	METAS ANUAIS	INDICADORES	QUADRIMESTRE DE REALIZAÇÃO			MATERIAS/INSUMOS NECESSÁRIO	RESPONSÁVEIS PELA AÇÃO	PARCEIROS
			I	II	III			
5.3.11. Realizar Captação, Cadastro, armazenamento e processamento de informação para incidência do câncer	04 relatórios	Elaborar relatório anual de incidência de base populacional	x	x	x	Material gráfico	Unidade básica de saúde	Vigilância Epidemiológica  Promoção da Saúde
5.3.12 Implantar o Sistema de Informação do Câncer SISCAN	60 % das unidades de saúde	Números de Unidades de saúde com SISCAN implantado	x	x	x	Material Educativo.	Unidades Básica de Saúde	Vigilância Epidemiológica  Laboratório



ESTADO DE ALAGOAS  
**PREFEITURA MUNICIPAL DE SÃO JOSÉ DA LAJE**  
 SECRETARIA MUNICIPAL DE SAÚDE  
 RELATÓRIO ANUAL DE GESTÃO

NAS Unidades de Saúde								Promoção da saúde
5.3.13 Realizar vigilância e análise dos óbitos relacionados a acidente de trânsito	100% dos casos de acidentes de trânsito	Analisar os acidentes de trânsito com óbito	x	x	x		Unidade básica de Saúde	Vigilância Epidemiológica  Promoção da Saúde

**EIXO DE ATUAÇÃO: ISTS**

AÇÕES	METAS ANUAIS	INDICADORES	QUADRIMESTRE DE REALIZAÇÃO				MATERIAS/INSUMOS NECESSÁRIO	RESPONSÁVEIS PELA AÇÃO	PARCEIROS
			I	II	III	IV			
5.3.14 Tratar e Monitorar os casos de sífilis positivos	100 % dos casos	Percentual de casos tratados e monitorados	x	x	x		Ficha de notificação	Unidade Hospitalar Unidade básica de saúde	Vigilância Epidemiológica  Promoção da Saúde
5.3.15 Aumentar o acesso dos usuários aos testes rápidos nas Unidades básicas de saúde	100 % das unidades monitoradas em tratamento	Monitoramento do acesso	x	x	x		Teste rápido Exames laboratoriais	Unidade básica de Saúde	Vigilância Epidemiológica Laboratório  Promoção da saúde





ESTADO DE ALAGOAS  
**PREFEITURA MUNICIPAL DE SÃO JOSÉ DA LAJE**  
 SECRETARIA MUNICIPAL DE SAÚDE  
 RELATÓRIO ANUAL DE GESTÃO

**EIXO DE ATUAÇÃO: MONITORAMENTO DOENÇAS DIARREICAS AGUDAS**

AÇÕES	METAS ANUAIS	INDICADORES	QUADRIMESTRE DE REALIZAÇÃO				MATERIAS/INSUMOS NECESSÁRIO	RESPONSÁVEIS PELA AÇÃO	PARCEIROS
			I	II	III	IV			
5;3;16 Monitorar as doenças compulsórias e diarreicas	100 % das semanas notificadas	Monitoramento realizado	x	x	x		Ficha de notificação	Unidade Hospitalar Unidade básica de saúde	Vigilância Epidemiológica Promoção da Saúde

**Objetivo 5.4** - Fortalecer ações contínuas vigilância nutricional e alimentar.

**OBJETIVOS:** Aprimorar a interação da coleta de dados proporcionando o sucesso da alimentação dos sistemas de vigilância alimentar e nutricional, tornando-os um instrumento de recuso para tomadas de decisões de políticas públicas favorecendo a promoção da saúde e prevenindo os danos e agravos á saúde.

AÇÕES	METAS ANUAIS	INDICADORES	QUADRIMESTRE				MATERIAS/INSUMOS NECESSÁRIO	RESPONSÁVEIS PELA AÇÃO	PARCEIROS
			I	II	III	IV			
5.4.1 Realizar o monitoramento do estado nutricional dos usuários atendidos nas Unidades de Saúde	4 relatórios elaborados /ano	Número de relatórios elaborados/ ano.	1	2	1		Computadores Material de Informática	Coordenação Vig. Alimentar. e nutricional	Coordenação agentes comunitários Atenção Básica Coordenação E-SUS



ESTADO DE ALAGOAS  
PREFEITURA MUNICIPAL DE SÃO JOSÉ DA LAJE  
SECRETARIA MUNICIPAL DE SAÚDE  
RELATÓRIO ANUAL DE GESTÃO

5.4.2 Implantar junto as Equipes de Saúde da Família avaliação clínica, avaliação nutricional, detecção precoce Atualizar ACS, capacitando-os para aferição das medidas antropometrias e diagnostico nutricional, com base na caderneta de saúde	Atender 100% das Unidades Básicas	Número de avaliações realizadas	100	100	100	Material de Informática Impressos  Materiais e insumos para aferição de pressão e medidas antropométricas  Data show Balança Fita métrica Tensiometro Estetoscópio Impressos Caderneta da criança	Coordenação Vig. Alimentar. e nutricional	Coordenação agentes comunitários Atenção Básica Coordenação E-SUS
5.4.3 Manter fortalecido e aumentar a cobertura de administração das doses de vit A de suplementação de vitamina A de 6 meses a menores 5 anos e a suplementação de ferro em crianças 6 a 24 meses	Atender no mínimo 80%	Percentual de crianças atendidas na faixa etária preconizada	80	80	80	Cápsula de vitaminas A Sulfato ferroso 25 mg/ml em gotas	Coordenação Vig. Alimentar. e nutricional	Coordenação agentes comunitários Atenção Básica Coordenação E-SUS E técnicas de enfermagem



ESTADO DE ALAGOAS  
**PREFEITURA MUNICIPAL DE SÃO JOSÉ DA LAJE**  
 SECRETARIA MUNICIPAL DE SAÚDE  
 RELATÓRIO ANUAL DE GESTÃO

5.4.4 Busca ativa dos usuários beneficiários do programa bolsa família	Atualização do sistema e vinculação dos 100% dos beneficiários do programa bolsa família	Bolsa família	40	40	20		Impresso do sistema	Coordenação Vig. Alim. e Nutricional	Coordenação agentes comunitários Coordenação Cadiunico Coordenação Bolsa Família Assistência
5.4.5 Cadastro, monitoramento e acompanhamento das gestantes da rede municipal	100% de cadastramento	SISVAN	40	40	20		Impressos de cadastro	Coordenação Vig. Alim. e Nutricional	Enfermeiras Atenção básica Assistência social (coordenação das cestas nutricionais)

**Objetivo 5.5** - Efetuar a política municipal de promoção da saúde em consonância com a política nacional de promoção da saúde e de desenvolvimento sustentável.

Ações	Metas anuais	Atividade	Quadrimestre			Recursos R\$/Fonte	Responsáveis pela ação
5.4.1 Implementar a Política Municipal de Promoção à Saúde, assegurando que o planejamento dos processos de trabalho da Secretaria Municipal de Saúde siga os princípios, diretrizes e valores	Política Municipal de Promoção à Saúde implementada	• Incorporação das intervenções de promoção da saúde no modelo de atenção à saúde, especialmente no cotidiano dos serviços de atenção básica em saúde, por meio de ações intersetoriais	1	1	1	Custeio	Núcleo de promoção da saúde



ESTADO DE ALAGOAS  
**PREFEITURA MUNICIPAL DE SÃO JOSÉ DA LAJE**  
 SECRETARIA MUNICIPAL DE SAÚDE  
 RELATÓRIO ANUAL DE GESTÃO

da Política Nacional de Promoção à Saúde.		<ul style="list-style-type: none"> <li>• Planejamento e desenvolvimento de ações intra e intersetoriais com impacto na situação, nos condicionantes e nos determinantes da saúde neles inseridos, de forma equânime.</li> </ul>					
5.4.2 Implementar a estratégia dos ambientes de trabalho saudáveis, no âmbito da Rede de Atenção a Saúde.	Atender a 100% de unidades da rede de atenção a saúde.	<ul style="list-style-type: none"> <li>• Identificação de potencialidades e ao desenvolvimento de capacidades, possibilitando escolhas conscientes de sujeitos e comunidades sobre suas ações e trajetórias;</li> <li>• O empoderamento, de sujeitos coletivos para adquirirem o controle das decisões e das escolhas de modos de vida adequado às suas condições sócio-econômico-culturais;</li> </ul>	90	90	90	Custeio	Núcleo de promoção da saúde
			x	x	x		
.4.3 Criar o Dia Nacional de Mobilização pela Promoção da Saúde e Qualidade de Vida, com a realização de campanhas anuais de mídia e produção de material educativo contemplando as seis prioridades da Promoção da Saúde: Atividade Física, Alimentação Saudável, Tabagismo, Álcool, Violência e Meio Ambiente.	Dia Nacional de Mobilização pela Promoção da Saúde e Qualidade de Vida, com a realização de campanhas anuais	<ul style="list-style-type: none"> <li>• Garantia da realização de campanhas anuais de mídia e produção de material educativo contemplando as seis prioridades da Promoção da Saúde: Atividade Física, Alimentação Saudável, Tabagismo, Álcool, Violência e Meio Ambiente.</li> <li>- Combater o uso abusivo do álcool, anfetaminas e outras drogas.</li> </ul>			1	custeio	Núcleo de promoção da saúde



ESTADO DE ALAGOAS  
**PREFEITURA MUNICIPAL DE SÃO JOSÉ DA LAJE**  
 SECRETARIA MUNICIPAL DE SAÚDE  
 RELATÓRIO ANUAL DE GESTÃO

- Combater o uso abusivo do álcool, anfetaminas e outras drogas. - Estimular práticas de alimentação saudável,		- Unidades de saúde estimular práticas de alimentação saudável,					
5.4.1 Expandir o Projeto Pratique Saúde para os bairros das áreas adscritas das equipes de saúde da família	100% das áreas adscritas	<ul style="list-style-type: none"> <li>• Expansão do projeto saúde da praça para os bairros das áreas adscrita de Juriti e Cubatão.</li> <li>• Aquisição dos insumos, equipamentos e infraestruturas necessárias.</li> </ul>	100	100	100	Custeio investimento	Núcleo de promoção da saúde

**Objetivo 5.6 – Fortalecer a política municipal de saúde do trabalhador**

AÇÕES	METAS ANUAIS	INDICADORES	QUADRIMESTRE DE REALIZAÇÃO				MATERIAS/INSUMOS NECESSÁRIO	RESPONSÁVEIS PELA AÇÃO	PARCEIROS
			I	II	III	IV			
5.6.1 Garantia do acesso dos trabalhadores do município ao Sistema Único de Saúde com atendimento integral	100 % do acesso	Acesso dos trabalhadores do Município ao Sistema Único de Saúde		x	x		Cartão SUS	Unidade Hospitalar Unidade básica de saúde	Vigilância Epidemiológica Promoção da Saúde
5.6.2 Identificação das atividades produtivas da população trabalhadora e das situações de risco à saúde dos	100% das unidades produtivas	Atividades produtivas da população trabalhadora e das situações de risco à saúde dos trabalhadores da saúde identificada	x	x	x		Ficha de notificações	Unidade Hospitalar Unidade básica de saúde	Vigilância Epidemiológica Promoção da Saúde



ESTADO DE ALAGOAS  
**PREFEITURA MUNICIPAL DE SÃO JOSÉ DA LAJE**  
 SECRETARIA MUNICIPAL DE SAÚDE  
 RELATÓRIO ANUAL DE GESTÃO

trabalhadores de Saúde									
5.6.3 Identificação das necessidades, demandas e problemas de saúde dos trabalhadores da saúde	Aplicação de questionário	Necessidades, demandas e problemas de saúde dos trabalhadores da saúde identificados	-	x	x		Formulário de questionário	Vigilância Epidemiológica	Técnica de Segurança do Trabalho
5.6.4 Realização da análise de saúde dos trabalhadores e intervenção nos processos e ambientes de trabalho	100% dos trabalhadores de saúde	Análise da situação de saúde dos trabalhadores e intervenção nos processos e ambientes de trabalho realizado	-	x	x		Formulário apropriado	Vigilância Epidemiológica	Técnico Segurança do Trabalho
5.6.5 Incorporação dos agravos relacionados ao trabalho ,definidos como prioritários para fins de vigilância ,nas listagens de agravos de notificação compulsória ,segundo lógica e fluxos dos demais	100 % dos agravos notificados e investigados	Agravos relacionados ao trabalho , definidos como prioritários pra fins de vigilância ,nas listagens de agravos de notificação compulsória, seguindo a mesma lógica e fluxo dos demais	-	x	x			Atenção Básica Unidade Hospitalar	Vigilância Epidemiológica
5.6.6 Promover, no âmbito municipal, articulação intersetorial com vistas à promoção de ambientes e processos de trabalho saudáveis	Articulações realizadas e mantidas	Promover, no âmbito municipal, articulação intersetorial com vistas à promoção de ambientes e processos de trabalho saudáveis		x	x			Vigilância Epidemiológica	Promoção da saúde



ESTADO DE ALAGOAS  
**PREFEITURA MUNICIPAL DE SÃO JOSÉ DA LAJE**  
 SECRETARIA MUNICIPAL DE SAÚDE  
 RELATÓRIO ANUAL DE GESTÃO

5.6.7 Implantar e manter o Programa de Controle Médico de Saúde Ocupacional ( PCMSO ) e o programa de prevenção de Risco Ambiental ( PPRA ) pra promover a saúde e a integridade dos trabalhadores em decorrências dos riscos físicos e ambientais	Implantar o programa e manter	Programa implantado e mantido		x	x			Vigilância Epidemiológica  Vigilância Ambiental	Promoção da Saúde
----------------------------------------------------------------------------------------------------------------------------------------------------------------------------------------------------------------------------------------------------	-------------------------------	-------------------------------	--	---	---	--	--	-------------------------------------------------------	-------------------

**EIXO III – GESTÃO EM SAÚDE**

**DIRETRIZ 6: Garantia da Assistência Farmacêutica no âmbito do SUS**

Ações	Metas anuais	Atividade	Quadrimestre			Recursos R\$ /Fonte	Responsáveis pela ação
			I	II	III		
6.1.1 Otimizar os recursos gastos com insumos e medicamentos de alto custo com a definição de critérios e protocolos	Protocolos implantados	<ul style="list-style-type: none"> <li>• Oficialização do grupo operativo</li> <li>• Elaboração do protocolo</li> <li>• Divulgação</li> </ul>			x	Custeio	Assistência Farmacêutica Atenção Básica Saúde Bucal Planejamento
6.1.2 Atualizar e publicar periodicamente a Remune (Relação Municipal de	Semestralmente	<ul style="list-style-type: none"> <li>• Atualização da Remune de acordo o comportamento do perfil epidemiológico</li> </ul>	-	x	x	Custeio	Assistência Farmacêutica



ESTADO DE ALAGOAS  
**PREFEITURA MUNICIPAL DE SÃO JOSÉ DA LAJE**  
 SECRETARIA MUNICIPAL DE SAÚDE  
 RELATÓRIO ANUAL DE GESTÃO

Medicamentos), racionalizando custos e possibilitando maior otimização dos recursos disponíveis		<ul style="list-style-type: none"> <li>• Publicar a Remune após atualização</li> <li>• Otimização dos recursos financeiros.</li> </ul>					
6.1.3 Disponibilização do abastecimento da REMUME nas Unidades de Saúde	Disponibilizar 95% do abastecimento da REMUME nas Unidades de Saúde	<ul style="list-style-type: none"> <li>• Distribuição e manutenção de abastecimento da Remune nas US</li> <li>• Garantia de medicamentos aos usuários.</li> </ul>	x	x	x	Custeio	Assistência Farmacêutica  Gestão
6.1.4 Realização de campanhas educativa anual para orientação quanto ao uso, guarda de medicamentos e adesão ao tratamento de medicamentos de uso prolongando.	Anualmente	<ul style="list-style-type: none"> <li>• Capacitação da UBS para uso e guarda de medicamentos e correlatos;</li> <li>• Utilização dos meios de comunicação para divulgação sobre uso e guarda correto dos medicamentos;</li> </ul>					
6.1.5 Promover o uso racional de medicamentos	2 campanhas educativas ano	<ul style="list-style-type: none"> <li>• Realização de campanhas educativas quanto a racionalização de medicamentos</li> </ul>		x	x	Custeio	Assistência Farmaceutica

## Diretriz 7. Regulação do Sistema Municipal de Saúde

**Objetivo 7.1** - Atender as necessidades de saúde dos usuários, de forma eficiente, efetiva e oportuna, otimizando a capacidade operacional dos serviços, com lógica de priorização e enfrentamento de iniquidades.

AÇÕES	METAS ANUAIS	INDICADORES	QUADRIMESTRE	MATERIAS/INSUMOS NECESSÁRIO	RESPONSÁVEIS PELA AÇÃO	PARCEIROS
-------	--------------	-------------	--------------	-----------------------------	------------------------	-----------





ESTADO DE ALAGOAS  
**PREFEITURA MUNICIPAL DE SÃO JOSÉ DA LAJE**  
 SECRETARIA MUNICIPAL DE SAÚDE  
 RELATÓRIO ANUAL DE GESTÃO

			I	II	III			
Regular a trajetória do paciente nos pontos de atenção à saúde conforme as linhas de cuidados das redes de atenção prioritárias.	100%	Percentual de Regulação a trajetória do paciente na rede de atenção realizada.	x	x	x	Internet Computador Impressora	Coordenação Controle Avaliação e Regulação	Sistema de Saúde
Avaliar a trajetória do paciente nos pontos de atenção à saúde conforme as linhas de cuidados das redes de atenção prioritárias	1 avaliação por quadrimestre e	Número de processos avaliados e realizados, conforme prioridades estabelecidas pelo gestor municipal	x	x	x	Internet Computador Impressora	Coordenação controle Avaliação e Regulação	Planejamento; Sistema de Saúde
Realizar estudo da utilização dos leitos por hospital	1 estudo anual	Estudo realizado			x	Internet Computador Impressora	Coordenação Controle Avaliação e Regulação	Planejamento; Sistema de Saúde
Avaliar e monitorar continuamente a oferta de serviços ambulatoriais e hospitalares, conforme definido nos contratos dos prestadores de serviços do SUS.	Acompanha mento realizado continuamente em 90% dos estabelecim entos de saúde contratados	percentual de avaliações realizadas em relação ao número total de estabelecimentos com contrato	x	x	x	Internet Computador Impressora	Coordenação Controle Avaliação e Regulação	Planejamento; Sistema de Saúde
Monitorar os indicadores dos serviços de saúde prioritizados	100 %	Percentual de serviços prioritizados monitorados	x	x	x	Internet Computador Impressora	Coordenação Controle Avaliação e Regulação	Planejamento; Sistema de Saúde



ESTADO DE ALAGOAS  
**PREFEITURA MUNICIPAL DE SÃO JOSÉ DA LAJE**  
 SECRETARIA MUNICIPAL DE SAÚDE  
 RELATÓRIO ANUAL DE GESTÃO

Realizar, anualmente, estudos avaliativos quanto à compatibilidade entre a capacidade instalada, a programação e a produção dos estabelecimentos de saúde que integram o Sistema Municipal de Saúde	Realizar 1 estudo anual	Número de estudos realizados conforme priorizado pelo gestor municipal			x	Internet Computador Impressora	Coordenação Controle Avaliação e Regulação	Planejamento; Sistema de Saúde
Realizar a instrução e o acompanhamento dos processos de habilitação de serviços no SUS.	Percentual de processos instruídos	100%	x	x	x	Internet Computador Impressora	Coordenação Controle Avaliação e Regulação	Planejamento; Sistema de Saúde.
Manter atualizada a programação física financeira por estabelecimento de saúde.	Percentual de estabelecimentos de saúde com a programação física financeira atualizada	100 dos estabelecimentos de saúde	x	x	X	Internet Computador Impressora	Coordenação Controle Avaliação e Regulação	Planejamento; Sistema de Saúde
Reorganizar a regulação dentro da lógica do Plano de Cuidado	Regulação reorganizada	Regulação dentro da lógica do Plano de Cuidados reorganizada	x	x	x	Internet Computador Impressora	Coordenação Controle Avaliação e Regulação	Coordenações da UMACV e Especializada Sistema de Saúde



ESTADO DE ALAGOAS  
**PREFEITURA MUNICIPAL DE SÃO JOSÉ DA LAJE**  
 SECRETARIA MUNICIPAL DE SAÚDE  
 RELATÓRIO ANUAL DE GESTÃO

**Diretriz 8 - Aprimoramento da política de gestão de pessoas**

**Objetivo 8.1:** Estruturar a política de gestão de pessoas atendendo às especificidades da Saúde.

**OBJETIVOS:** Atender as necessidades de saúde dos usuários, de forma eficiente, efetiva e oportuna, otimizando a capacidade operacional dos serviços, com lógica de priorização e enfrentamento de iniquidades.

AÇÕES	METAS ANUAIS	INDICADORES	QUADRIMESTRE DE REALIZAÇÃO				MATERIAS INSUMOS NECESSÁRIO	RESPONSÁVEIS PELA AÇÃO	PARCEIROS
			I	II	III	IV			
Monitorar os indicadores dos serviços de saúde prioritizados. (PMAQ).	100% dos serviços prioritizados monitorados	Média de atendimentos de médicos e enfermeiros por habitante	x	x	x	x	Computador impressora	Coordenação Municipal PMAQ.	Coordenações municipais de Saúde.
		Percentual de atendimentos de consultas por demanda espontânea							
		Percentual de atendimentos de consulta agendada							
		Cobertura de primeira consulta odontológica programática							
		Percentual de encaminhamentos para serviço especializado							
		Razão entre tratamentos concluídos e primeiras consultas odontológicas programáticas							
		Percentual de serviços ofertados pela Equipe de Atenção Básica							
		Percentual de serviços ofertados pela Equipe de Saúde Bucal							



ESTADO DE ALAGOAS  
**PREFEITURA MUNICIPAL DE SÃO JOSÉ DA LAJE**  
 SECRETARIA MUNICIPAL DE SAÚDE  
 RELATÓRIO ANUAL DE GESTÃO

**EIXO DE ATUAÇÃO: GESTÃO EM SAÚDE (III)**

**DIRETRIZ 8:** Aprimoramento da política de gestão de pessoas.

**OBJETIVOS:** Estruturar a política de gestão de pessoas atendendo às especificidades da Saúde.

AÇÕES	METAS ANUAIS	INDICADORES	QUADRIMESTRE DE REALIZAÇÃO				MATERIAS INSUMOS NECESSÁRIO	RESPONSÁVEIS PELA AÇÃO	PARCEIROS
			I	II	III	IV			
Realizar semestralmente auto avaliação com os profissionais das UBS.	Permanecer com o desempenho muito satisfatório nas auto avaliações Alcançar pontuação na aba saúde do trabalhador	Média de atendimentos de médicos e enfermeiros por x habitante					Computador Impressora	Coordenação	Gestão Municipal Coord. Atenção básica
		Percentual de atendimentos de consultas por demanda espontânea						Municipal PMAQ.	Coord.Saúde Bucal. Profissionais das UBS
		Percentual de atendimentos de consulta agendada							
		Cobertura de primeira consulta odontológica programática						Vigilância Municipal	
		Percentual de encaminhamentos para serviço especializado							
		Razão entre tratamentos concluídos e primeiras consultas odontológicas programáticas							
		Percentual de serviços ofertados pela Equipe de Atenção Básica							
		Percentual de serviços ofertados pela Equipe de Saúde Bucal							



ESTADO DE ALAGOAS  
**PREFEITURA MUNICIPAL DE SÃO JOSÉ DA LAJE**  
SECRETARIA MUNICIPAL DE SAÚDE  
RELATÓRIO ANUAL DE GESTÃO

## **Diretriz 9. Participação da Sociedade e Controle Social**

### **Objetivo 9.1 - Fortalecer os mecanismos de controle social**

<b>AÇÕES</b>	<b>ESTRATÉGIAS</b>	<b>PERÍODO/ REALIZAÇÃO</b>	<b>RESPONSÁVEIS PELA AÇÃO</b>	<b>INDICADOR</b>	<b>PARCEIROS</b>	<b>RECURSOS/ ONTE</b>
9.1.1 Manter a estrutura de funcionamento do Conselho Municipal de Saúde (CMS), através de apoio da 01 secretaria executiva.	Contratar um funcionário para exercer a função de secretaria executiva	Curto Prazo  Primeiro semestre	Secretaria de Saúde	Manter a estrutura do CMS.	Secretaria Municipal de Saúde	Custeio
9.2.2 Fortalecer o controle social implantando os conselhos gestores locais.	Visitar as U.B. S Visitar associações Identificar líderes Realizar audiências Publica	Primeiro Semestre Unidade (Cubatão, Juriti, Centro I).	Conselho	.Conselhos gestores locais implantados	Secretaria Municipal de Saúde	



ESTADO DE ALAGOAS  
**PREFEITURA MUNICIPAL DE SÃO JOSÉ DA LAJE**  
 SECRETARIA MUNICIPAL DE SAÚDE  
 RELATÓRIO ANUAL DE GESTÃO

9.1.3 Acompanhar e facilitar a execução da rubrica orçamentária específica para o Conselho Municipal de Saúde – CMS, dentro do orçamento geral da Secretaria Municipal de Saúde - SMS	Elaborar a estratégia Orçamentária  Criar Planilha Orçamentaria anual	Primeiro Semestre	Secretaria Municipal de Saúde	. Execução orçamentária da rubrica específica do CMS acompanhada e facilitada.	SMS	
9.1.4 Apoiar e realizar da Conferência Municipal de Saúde.	Participar dos encontros junto ao Conselho Estadual	Março 2019	SMS	Conferência Municipal realizada	SMS	
<b>9.2.5</b> Investir na formação dos conselheiros municipais de saúde com a construção e implementação de cronograma de educação permanente voltado a este público.	Firmar parceiras junto ao Conselho Estadual para Capacitação dos Conselheiros de Saúde	Primeiro Semestre	SMS	. Cronograma de capacitação elaborado/ conselheiros capacitados	SMS	
9.1.6 Implantar edição do jornal do Conselho Municipal de Saúde.	Formular uma edição para divulgação das ações/atividades realizada pelo conselho de saúde	Anual	SMS	publicação e divulgação do Jornal implantado	SMS	



ESTADO DE ALAGOAS  
**PREFEITURA MUNICIPAL DE SÃO JOSÉ DA LAJE**  
 SECRETARIA MUNICIPAL DE SAÚDE  
 RELATÓRIO ANUAL DE GESTÃO

9.1.7 Garantir e apoiar a participação dos Conselheiros de Saúde em atividades relacionadas ao Controle Social promovidas por Conselhos de Saúde de e outras entidades que contribuam para formação e exercício das suas funções	Criar cronograma de atividade e convocar o Conselho	Anual	SMS	. Apoio realizado	SMS	
9.1.8 Elaborar e Divulgar relatórios das ações do CMS.	Realizar atividades e Promoção a Saúde  Promover ações dentro do Controle Social	Anual	SMS	. Relatórios elaborados e divulgados	SMS	
9.1.9 Garantir equipamentos para o CMS: data show, impressora, ar condicionado e mobiliário.	Solicitar da Secretaria de Saúde a aquisição de equipamentos  Requerer rubrica Orçamentaria da Secretaria Municipal de saúde	Primeiro Semestre	Conselho de Saúde Secretaria de Saúde	. Percentual de equipamentos adquiridos	SMS	Rubrica SMS
9.1.10 Aquisição de espaço próprio para sede do CMS	Reenterrar o pedido de uma sede independente	Primeiro Semestre	SMS	Sede do Conselhos adquiridos	SMS	
9.1.11 Programar Visitas e Fiscalização	Garantir Transporte para destinar a comissão		SMS	Percentual de visitas		



ESTADO DE ALAGOAS  
**PREFEITURA MUNICIPAL DE SÃO JOSÉ DA LAJE**  
 SECRETARIA MUNICIPAL DE SAÚDE  
 RELATÓRIO ANUAL DE GESTÃO

as Unidades Básicas de Saúde		Primeiro Semestre		realizadas e interação entre conselheiros e profissionais da saúde		
9.1.12 Garantir integração entre os Conselhos de outras secretarias municipais	Manter relações intersetoriais visando novas ações	SMS	Conselhos Municipais	Garantir parcerias entre secretarias municipais	SMS	

**Objetivo 9.2** – Fortalecer a ouvidoria e estimular a participação da sociedade na construção da política de saúde

Ações	Metas anuais	Atividade	Quadrimestre			Recursos R\$/Fonte	Responsáveis pela ação
9.2.1 Fortalecer e ampliar os canais de comunicação entre o cidadão e a SMS, oportunizando a prática da gestão participativa.	Ouvidoria fortalecida	<ul style="list-style-type: none"> <li>• Realizar visitas nas Unidades de Saúde (CAPS, NASF, Hospital, Endemias e UBS) para recolhimento de demandas e aplicação de questionário de satisfação;</li> <li>• Registrar de maneira clara e objetiva tudo que o cidadão informar, orientando-o sobre o processo iniciado, setor que será encaminhado e prazo estabelecido para resposta.</li> <li>• Garantia dos materiais necessários:               <ul style="list-style-type: none"> <li>. Questionários de satisfação;</li> <li>. Demandas depositadas nas Urnas;</li> </ul> </li> </ul>	X	x	x	Custeio	Ouvidoria





ESTADO DE ALAGOAS  
**PREFEITURA MUNICIPAL DE SÃO JOSÉ DA LAJE**  
 SECRETARIA MUNICIPAL DE SAÚDE  
 RELATÓRIO ANUAL DE GESTÃO

		<ul style="list-style-type: none"> <li>. Transporte.</li> <li>. Protocolo;</li> <li>. Espelho de demanda ( desfecho);</li> <li>. Bolsas plásticas;</li> <li>. Arquivos; grampos, grampeador</li> <li>. Adesivos com indicações;</li> </ul>					
9.2.2 Elaborar relatórios da Ouvidoria da SMS com disponibilização de informações quantitativas e qualitativas para gestão.	Produzir relatórios gerenciais trimestrais	<ul style="list-style-type: none"> <li>• Receber as manifestações dos cidadãos e encaminhá-las no formato de ofícios aos setores competentes;</li> <li>• Produzir relatórios gerenciais trimestrais que subsidiem os atores na tomada de decisões, encaminhando aos gestores possibilitando ampla articulação entre esses dois atores.</li> <li>• Garantia dos materiais necessários: Computador; Impressora; Papel ofício;</li> <li>. Pastas para arquivo;</li> </ul>	x	x	x	Custeio	Ouvidoria
9.2.3 Acolher, analisar e responder as manifestações demandadas da Ouvidoria dentro do prazo estabelecido,	Responder 100% das manifestações e apresentar gestão trimestral	<ul style="list-style-type: none"> <li>• Identificar a participação social através do acolhimento das demandas dos usuários no formato de gráficos .</li> </ul>	x	x	x	Custeio Investimento	Ouvidoria



ESTADO DE ALAGOAS  
**PREFEITURA MUNICIPAL DE SÃO JOSÉ DA LAJE**  
 SECRETARIA MUNICIPAL DE SAÚDE  
 RELATÓRIO ANUAL DE GESTÃO

identificando a satisfação do usuário.		<ul style="list-style-type: none"> <li>Fornecer informações para identificação e avaliação do grau de satisfação da população.</li> <li>Analisar, orientar e acompanhar o andamento das manifestações para condução adequada dos casos até a sua conclusão;</li> </ul>					
9.2.4 Adquirir material de divulgação para a Ouvidoria	Garantir junto a gestão 100% da necessidade	<ul style="list-style-type: none"> <li>Aquisição de insumos e equipamentos para ouvidoria atender as demandas.</li> </ul>	30%	70%	100%	Custeio Investimento	Ouvidoria Gestão
9.2.5 Garantir caixas de sugestões para unidades de saúde SUS Laje.	Atender 100% das unidades	<ul style="list-style-type: none"> <li>Aquisição das caixas de sugestões em cada unidade publica da rede de atenção</li> </ul>	30%	70%	100%	Custeio Investimento	Ouvidoria Gestão
9.2.6 Implantar plataforma digital para divulgação das ações da ouvidoria	Meta pactuada para 2019	<b>Não pactuada em 2018</b>					
9.2.8 Adquirir local exclusivo para ouvidoria	1 local adquirido  Meta pactuada para 2019	<ul style="list-style-type: none"> <li>Garantia de Espaço físico e infraestrutura</li> </ul>		-		Custeio Investimento	Ouvidoria Gestão



ESTADO DE ALAGOAS  
**PREFEITURA MUNICIPAL DE SÃO JOSÉ DA LAJE**  
 SECRETARIA MUNICIPAL DE SAÚDE  
 RELATÓRIO ANUAL DE GESTÃO

## Diretriz 10 - Informatização da rede atenção à saúde e serviços de apoio e logística

### Objetivo 10.1 - Aproveenar infraestrutura de informática

Ação	Metas anuais	Atividade	Quadrimestre			Recursos R\$/Fonte	Responsáveis pela ação
10.1.2 Prover equipamentos de informática atualizados para garantir a qualidade dos serviços em saúde	Atender 100% da necessidade de equipamentos	<ul style="list-style-type: none"> <li>• Aquisição de equipamentos de informática para rede de atenção de saúde para garantir respostas das demandas em saúde</li> <li>• Manutenção preventiva dos equipamentos</li> <li>• Garantia de insumos necessários</li> </ul>	X	X	X	Custeio	Coordenador Sistema de Informação em Saúde  Gestão
10.1.2 Inovar em tecnologia aplicada aos serviços de saúde de acordo a gestão	Atender 100% das Unidades com inovação tecnológica	<ul style="list-style-type: none"> <li>• Utilização de novas tecnologias do sistema de informação nas unidades de saúde, com finalidades de gestão, de vigilância e de atenção à saúde, no intuito de beneficiar usuários, profissionais, gestores, prestadores de serviços de saúde, instituições de ensino e pesquisa e a sociedade civil organizada.</li> </ul>	x	x	x	Custeio Investimento	Coordenador Sistema de Informação em Saúde  Gestão
10.1.3 Garantir manutenção constante, preventiva e corretiva, na estrutura de Informática.	Atender 100% das Unidades como manutenção <b>preventiva</b> trimestral e <b>corretiva</b> de acordo a necessidade	<ul style="list-style-type: none"> <li>• Realizar manutenção preventiva as unidades de saúde.</li> <li>• Realizar manutenção corretiva dos equipamentos das UBS</li> <li>• Assegurar transporte e insumos para desenvolver a atividades.</li> <li>• Elaboração do cronograma de atendimento.</li> </ul>	x	x	x	Custeio investimento	Coordenador Sistema de Informação em Saúde  Gestão



ESTADO DE ALAGOAS  
**PREFEITURA MUNICIPAL DE SÃO JOSÉ DA LAJE**  
 SECRETARIA MUNICIPAL DE SAÚDE  
 RELATÓRIO ANUAL DE GESTÃO

**Objetivo 10.2 - Aprimorar os sistemas informatizados e a gestão da informação**

Ação	Metas anuais	Atividade	Quadrimestre			Recursos R\$/Fonte	Responsáveis pela ação
10.2.1 Implantar, monitorar e parametrizar sistema de informações em conformidade com os protocolos instituídos, realizando a integração da informação nos serviços de saúde	Atender 100% da necessidade	<ul style="list-style-type: none"> <li>• Analisar situações de saúde no que tange às dimensões da estrutura do sistema de serviços de saúde e dos determinantes e condicionantes de saúde da população;</li> <li>• Diagnosticar as necessidades e demandas por serviços de saúde;</li> <li>• Garantir o acesso universal aos serviços e ações de saúde à integralidade do cuidado.</li> </ul>	x	x	x	Custeio investimento	Coordenador Sistema de Informação em Saúde  Gestão
10.2.2. Criar e fortalecer a área de informação em saúde, apoiando sua organização, desenvolvimento e integração à atenção à saúde na Secretaria Municipal de Saúde.	Atender 100% da demanda	<ul style="list-style-type: none"> <li>- Produção dos recursos de informática,</li> <li>- Acesso aos serviços de saúde,</li> <li>- Agilização e humanização do agendamento e do acolhimento das demandas de saúde</li> <li>- Emponderamento na utilização de informações em saúde por iniciativa do usuário</li> <li>- Avaliar a qualidade das ações e os serviços produzidos pelos estabelecimentos e equipes de saúde.</li> </ul>	x	x	x	Custeio Investimento	Coordenador Sistema de Informação em Saúde  Gestão
10.2.3 Implantar sistemas de gerenciamento de informações de forma integral	Atender 100% dos sistemas de informação em saúde	- organização dos registros rotineiros, oportunizando a	x	x	x	Custeio Investimento	Coordenador Sistema de



ESTADO DE ALAGOAS  
**PREFEITURA MUNICIPAL DE SÃO JOSÉ DA LAJE**  
 SECRETARIA MUNICIPAL DE SAÚDE  
 RELATÓRIO ANUAL DE GESTÃO

e segura, permitindo um melhor planejamento das ações em saúde e melhor direcionamento dos recursos públicos.		realização de consultas e relatórios sobre as informações produzidas, facilitando o agendamento, a referência e a contra referência de usuários potencializando o uso mais importantes da informação e da informática em saúde					Informação em Saúde  Gestão
---------------------------------------------------------------------------------------------------------------	--	--------------------------------------------------------------------------------------------------------------------------------------------------------------------------------------------------------------------------------	--	--	--	--	-----------------------------------

**Diretriz 11. Qualificação da Gestão e do Financiamento em Saúde**

**Objetivo 11.1** - Estabelecer ações para que os projetos assistenciais desenvolvidos pela Secretaria Municipal da Saúde sejam viáveis e estejam em consonância à realidade orçamentária e financeira, objetivando que o resultado destas ações seja eficiente efetivo e oportuno.

Ação	Metas anuais	Atividade	Quadrimestre			Recursos R\$ /Fonte	Responsáveis pela ação
11.1.1 Construir as Unidades de Saúde da Família da Usina Serra Grande e CAPS	1 Unidade de Saúde construída	Meta programada para 2019	x	x	x	Custeio	Planejamento/ Gestão
11.1.2 Implantar e manter os serviços de saúde; Construção do espaço do laboratório de próteses	3 Unidades de Saúde	<ul style="list-style-type: none"> <li>- Aquisição dos matérias necessário;</li> <li>- Manutenção da estrutura das unidades.</li> <li>- Implantar o Centro de - Tratamento de Feridas; (Equipe Especifica)</li> <li>- Implantar o sistema de comunicação via SMS com pacientes;</li> <li>- Implantação de projetos de geração de renda para os usuários do CAPS.</li> </ul>				Custeio Investimento	Planejamento/ Gestão



ESTADO DE ALAGOAS  
**PREFEITURA MUNICIPAL DE SÃO JOSÉ DA LAJE**  
 SECRETARIA MUNICIPAL DE SAÚDE  
 RELATÓRIO ANUAL DE GESTÃO

		= Construção do espaço do laboratório de próteses					
11.1.3 Ampliar e reformar a Unidade Mista Artur Camelo Veras.	Unidade ampliada e reformada	- Elaboração de projetos junto ao Ministério da Saúde e Estado		x		custeio	Planejamento/ Gestão
11.1.4 Fazer relatórios trimestrais com dados epidemiológicos, sanitários, Ambientais e do trabalho realizado (em cada unidade e serviço assistencial), para subsidiar a gestão e apresentar ao Conselho Municipal de Saúde.	3 relatórios anual	- Elaboração de relatório de gestão trimestral; - Apresentação no conselho municipal de saúde.	1	1	1	Custeio	Planejamento/ Gestão
11.1.5 Elaborar planos e projetos junto ao Ministério da Saúde e SESAU, para melhoria das ações e serviços da rede de atenção	3 relatórios anual	- Elaboração de relatório de gestão trimestral; - Apresentação no conselho municipal de saúde.	1	1	1	Custeio	Planejamento e coordenadores
11.1.6 Implementar o programa Melhor em Casa	Serviço mantido	- Capacitação da equipe nas ações do programa; = Implementação das ações de acordo com o perfil dos agravos da demanda	x	x	x	Custeio e investimento	Planejamento
10.1.7 Avaliar anualmente os resultados das ações de saúde de todos os protocolos, programas e linhas de cuidado implantadas.	1 avaliação anual	_ Realização da avaliação anual - Elaboração de convites para os participantes; - decoração do ambiente; - Cofree break	-	-	1	Custeio	Planejamento Coordenações



ESTADO DE ALAGOAS  
**PREFEITURA MUNICIPAL DE SÃO JOSÉ DA LAJE**  
 SECRETARIA MUNICIPAL DE SAÚDE  
 RELATÓRIO ANUAL DE GESTÃO

11.1.8 Contratar com as equipes o alcance de metas definidas anualmente com resolutividade gradativa (crescente) para a Rede de Atenção a Saúde.	100% das metas pactuadas alcançadas	- Reunião com as equipes de saúde para contratualização de metas pactuadas. - Garantia da continuidade da atenção da rede.	x	x	x	Custeio	Planejamento
11.1.9 Manter e equipar as Unidades de Saúde da Rede de Atenção.	100% das Unidades da Rede de Atenção mantida e equipadas	- Elaboração de projetos junto ao ministério e estado. - Garantir compra de equipamentos.	x	x	x	Custeio Investimento	Planejamento Gestão
11.1.10 Reorganizar e adequar a rede assistencial com definição dos papéis dos pontos de atenção Elaborar e implantar o POP	POP Elaborado e implantado	- Elaboração do POP; - Apresentação do POP enfermagem aos enfermeiros; - Implantação do POP enfermagem			x	Custeio	Planejamento



ESTADO DE ALAGOAS  
PREFEITURA MUNICIPAL DE SÃO JOSÉ DA LAJE  
SECRETARIA MUNICIPAL DE SAÚDE  
RELATÓRIO ANUAL DE GESTÃO

**EIXO IV : CORONAVÍRUS- COVID-19**

**DIRETRIZ 11** - Enfrentamento da Emergência de Saúde Pública Decorrente do Coronavírus (COVID- 19).

**OBJETIVOS 11.1** Executar ações e serviços públicos de saúde compreendidos por ações de atenção básica, vigilância, média complexidade, bem como outras despesas necessárias para o enfrentamento do Coronavírus

AÇÕES	META
Contratação temporária de pessoal, Remuneração de pessoal.	Realocação de profissionais efetivos para o enfrentamento da pandemia do coronavírus; Contratação temporária de trabalhadores e profissionais de saúde para o enfrentamento da pandemia do coronavírus.
Aquisição e distribuição de medicamentos.	Adquirir medicamentos elencados na RENAME e REMUNE, além dos medicamentos sugestivos utilizados para tratar a maioria dos sintomas e problemas de pacientes com COVID-19 em virtude da dinamicidade da pandemia demandando varias exceções, dada a situação atual e urgente da pandemia.





ESTADO DE ALAGOAS  
PREFEITURA MUNICIPAL DE SÃO JOSÉ DA LAJE  
SECRETARIA MUNICIPAL DE SAÚDE  
RELATÓRIO ANUAL DE GESTÃO

Contratação de serviços de saúde.	Realizar contratação de serviços pessoas físicas ou jurídicas necessários para enfrentamento da emergência de saúde pública de importância internacional do coronavírus.
Aquisição e distribuição de EPIs.	Adquirir Equipamentos de proteção individual (Epi's) para os profissionais e trabalhadores de Saúde.
Aquisição de produtos de higienização, material de limpeza e correlatos.	Adquirir produtos de higienização, material de limpeza e correlatos destinado a atender as Unidades de Saúde da considerando que são itens fundamentais para proporcionar um entorno saudável e livre de agentes causadores de doenças e que cada tipo de ambiente requer técnicas de limpeza específicas, produtos adequados.
Divulgação de informações à população	Criar mecanismos de divulgação, para a população, das informações locais sobre a COVID-19 e das ações de prevenção e controle da doença.
Material, bem ou serviço para distribuição gratuita.	Adquirir de máscaras de tecido e outros materiais ou serviço que se fizerem necessários para serem distribuídas durante as ações de combate ao Novo Coronavírus (Covid-19).



ESTADO DE ALAGOAS  
PREFEITURA MUNICIPAL DE SÃO JOSÉ DA LAJE  
SECRETARIA MUNICIPAL DE SAÚDE  
RELATÓRIO ANUAL DE GESTÃO

Aquisição de material de consumo	Adquirir materiais necessários à garantia da segurança sanitária dos estudantes e dos profissionais de educação das escolas e ações de promoção da saúde e prevenção à Covid-19.
Aquisição de equipamentos e material permanente.	Adquirir equipamentos e material permanente para a Unidade Exclusiva para Pacientes com Síndromes Respiratórias Agudas.

## PRINCIPAIS METAS ATINGIDAS PROGRAMAÇÃO ANUAL DE SAÚDE – PAS 2022

- Combate e controle do coronavírus
- Redução de casos de covid-19
- Alcance das metas de vigilância sanitária
- Adesão das unidades de síndromes gripais
- Adesão ao programa de informatização das unidades de saúde da família;
- Aquisição de viaturas
- Implantação da academia de saúde
- Redução da prevalência de tabagismo em 30%
- Redução do consumo abusivo de bebidas alcoólicas em 10%
- Redução do crescimento da obesidade
- Aumento da prevalência da prática de atividade física no tempo livre em 10%
- Aumento de mamografia em mulheres de 50-69 anos de idade



ESTADO DE ALAGOAS  
**PREFEITURA MUNICIPAL DE SÃO JOSÉ DA LAJE**  
SECRETARIA MUNICIPAL DE SAÚDE  
RELATÓRIO ANUAL DE GESTÃO

- Aumento Papanicolau em mulheres de 25-64 anos de idade
- Implementar o programa de saúde do trabalhador
- Construção de 2 UBS
- Aquisição de materiais e equipamentos para atendimento a covid-19
- Edição do Projeto Nascer Bem
- Edição do serviço de pequenas cirurgias (HOSPITAL)
- Edição do Saúde Ocular
- Edição do Projeto Mais Mulher
- Edição do Projeto Minha Criança
- Participação no outubro rosa e novembro azul
- Edição do Projeto Coração Saudável
- Aquisição de equipamentos de fisioterapia
- Aquisição de tablets
- Projetos de Odontologia
- Continuação da elaboração dos POPs

### **Análise da programação**

A Programação Anual de Saúde (PAS) constitui importante peça de gestão que operacionaliza as intenções expressas no Plano Nacional de Saúde (PNS), tendo por objetivo anualizar as metas do Plano e prever a alocação dos recursos orçamentários a serem executados. O município de São José da Laje, considera o ano 2021 como positivo por se ter sido executado em média de 95% das metas pactuadas, considerando assim, um ano de gestão positiva. E o trabalho continua!.....



ESTADO DE ALAGOAS  
PREFEITURA MUNICIPAL DE SÃO JOSÉ DA LAJE  
SECRETARIA MUNICIPAL DE SAÚDE  
RELATÓRIO ANUAL DE GESTÃO

## 9. INDICADORES DE PACTUAÇÃO INTERFEDERATIVA

Pactuação de Diretrizes, Objetivos, Metas e Indicadores – 2021				
Estado: Alagoas		Município: São José da Laje		
Região de Saúde: 3º Região de Saúde				
Nº	Tipo	Indicadores	Meta 2021	Resultados
1	U	<b>INDICADOR 01:</b> Mortalidade prematura pelo conjunto das quatro principais DCNT	36	41
2	E	<b>INDICADOR 02:</b> Proporção de óbitos de mulheres em idade fértil (10 a 49 anos) investigados	100.00	91.67
3	U	<b>INDICADOR 03:</b> Proporção de registro de óbitos com causa básica definida	95.00	94,54
4	U	<b>INDICADOR 04:</b> Proporção de vacinas selecionadas do Calendário Nacional de Vacinação para crianças menores de dois anos de idade com cobertura vacinal preconizada	100.00	0,00
5	U	<b>INDICADOR 05:</b> Proporção de casos de doenças de notificação compulsória imediata (DNCI) encerrados em até 60 dias após notificação	100.00	-
6	U	<b>INDICADOR 06:</b> Proporção de cura dos casos novos de hanseníase diagnosticados nos anos das coortes	90.00	S/C
8	U	<b>INDICADOR 08:</b> Número de casos novos de sífilis congênita em menores de um ano de idade	2	2
9	U	<b>INDICADOR 09:</b> Número de casos novos de AIDS em menores de 5 anos	0	0
10	U	<b>INDICADOR 10:</b> Proporção de análises realizadas em amostras de água para consumo humano quanto aos parâmetros coliformes totais, cloro residual livre e turbidez	85,00	53,65
11	U	<b>INDICADOR 11:</b> Razão de exames citopatológicos do colo do útero em mulheres de 25 a 64 anos na população residente de determinado local e a população da mesma faixa etária	0,90	0,45
12	U	<b>INDICADOR 12:</b> Razão de exames de mamografia de rastreamento realizados em mulheres de 50 a 69 anos na população residente de determinado local e população da mesma faixa etária	0.85	0,35



ESTADO DE ALAGOAS  
PREFEITURA MUNICIPAL DE SÃO JOSÉ DA LAJE  
SECRETARIA MUNICIPAL DE SAÚDE  
RELATÓRIO ANUAL DE GESTÃO

13	U	<b>INDICADOR 13:</b> Proporção de parto normal no Sistema Único de Saúde e na Saúde Suplementar	<b>60</b>	<b>52,89</b>
14	U	<b>INDICADOR 14:</b> Proporção de gravidez na adolescência entre as faixas etárias 10 a 19 anos	<b>23</b>	<b>24,60</b>
15	U	<b>INDICADOR 15:</b> Taxa de mortalidade infantil	<b>9</b>	<b>1</b>
16	U	<b>INDICADOR 16:</b> Número de óbitos maternos em determinado período e local de residência	<b>0</b>	<b>0</b>
17	U	<b>INDICADOR 17:</b> Cobertura populacional estimada pelas equipes de Atenção Básica	<b>100.00</b>	<b>100.00</b>
18	U	<b>INDICADOR 18:</b> Cobertura de acompanhamento das condicionalidades de Saúde do Programa Bolsa Família (PBF)	<b>89,49</b>	<b>68,38</b>
19	U	<b>INDICADOR 19:</b> Cobertura populacional estimada de saúde bucal na atenção básica	<b>100.00</b>	<b>100.00</b>
20	U	<b>INDICADOR 20:</b> Percentual de municípios que realizam no mínimo seis grupos de ações de Vigilância Sanitária consideradas necessárias a todos os municípios no ano	<b>100.00</b>	<b>100,00</b>
21	E	<b>INDICADOR 21:</b> Ações de matriciamento sistemático realizadas por CAPS com equipes de Atenção Básica	<b>100.00</b>	<b>100.00</b>
22	U	<b>INDICADOR 22:</b> Número de ciclos que atingiram mínimo de 80% de cobertura de imóveis visitados para controle vetorial da dengue	<b>4</b>	<b>5</b>
23	U	<b>INDICADOR 23:</b> Proporção de preenchimento do campo “ocupação” nas notificações de agravos relacionados ao trabalho	<b>100.00</b>	<b>93.30</b>

### **Análise dos indicadores:**

O planejamento no Sistema Único de Saúde (SUS), evidencia obrigação dos entes públicos federativos. Nos termos da Lei nº 8.080, de 1990, compete ao Conselho Nacional de Saúde estabelecer as diretrizes a serem observadas na elaboração dos planos de saúde. As Comissões Intergestores Bipartite (CIB), de acordo com o Decreto nº 7.508, de 2011, compete a pactuação do processo e o estabelecimento de prazos municipais, em consonância com os planejamentos estadual e nacional, dada a própria natureza do sistema único e a interdependência entre os entes federados para o alcance de metas.



ESTADO DE ALAGOAS  
**PREFEITURA MUNICIPAL DE SÃO JOSÉ DA LAJE**  
SECRETARIA MUNICIPAL DE SAÚDE  
RELATÓRIO ANUAL DE GESTÃO

A Resolução CIT nº 8 de 2016 dispõe sobre o processo de pactuação interfederativa de indicadores para os anos de 2017-2021, estabelecendo um rol de 23 indicadores, para os quais deverão ser pactuadas metas anuais para os estados, municípios e regiões de saúde. Dos 23 indicadores elencados no rol, 20 são de pactuação universal, ou seja, são de pactuação comum e obrigatória aos municípios e estados.

Os gestores discutem, pactuam, monitoram e avaliam as intervenções definidas para a região de saúde, e definem as metas regionais e as responsabilidades de cada ente para o alcance das intervenções definidas. Fluxo da pactuação municipal e regionais dos indicador. A pactuação dos indicadores no município acontece forma participativa entre os técnicos, gestor e conselho de saúde.

Na analisando os indicadores do ano 2021, observa-se que o município de São José da Laje. dos 23 indicadores interfederativos pactuados alcançou 11 indicadores, significando que 47,82 das metas pactuadas foram alcançadas. Esses resultados mostram que é necessário aprofundar estudo sobre o problema, buscando as causas que estão dificultando o alcance das metas pactuadas. Ressalta-se ainda, o dificuldade que se perpassa em um período pandêmico além da descontinuidade dos sistemas de informação de saúde por sido atacados por hackers.



mensagem deixada pelo Lapsus\$ Group nos sites do Ministério da Saúde em 10 de dezembro





ESTADO DE ALAGOAS  
**PREFEITURA MUNICIPAL DE SÃO JOSÉ DA LAJE**  
 SECRETARIA MUNICIPAL DE SAÚDE  
 RELATÓRIO ANUAL DE GESTÃO

VIGILÂNCIA SANITÁRIA (VII)	0,00	0,00	0,00	0,00	0,00	0,00	0,00	0,00	0,00	0,00
Despesas Correntes	0,00	0,00	0,00	0,00	0,00	0,00	0,00	0,00	0,00	0,00
Despesas de Capital	0,00	0,00	0,00	0,00	0,00	0,00	0,00	0,00	0,00	0,00
VIGILÂNCIA EPIDEMIOLÓGICA (VIII)	0,00	0,00	0,00	0,00	0,00	0,00	0,00	0,00	0,00	0,00
Despesas Correntes	0,00	0,00	0,00	0,00	0,00	0,00	0,00	0,00	0,00	0,00
Despesas de Capital	0,00	0,00	0,00	0,00	0,00	0,00	0,00	0,00	0,00	0,00
ALIMENTAÇÃO E NUTRIÇÃO (IX)	0,00	0,00	0,00	0,00	0,00	0,00	0,00	0,00	0,00	0,00
Despesas Correntes	0,00	0,00	0,00	0,00	0,00	0,00	0,00	0,00	0,00	0,00
Despesas de Capital	0,00	0,00	0,00	0,00	0,00	0,00	0,00	0,00	0,00	0,00
OUTRAS SUBFUNÇÕES (X)	4.026.192,56	7.319.881,64	7.319.881,64	100,00	7.298.376,81	99,71	7.040.658,08	96,19		21.504,83
Despesas Correntes	3.899.297,18	7.208.750,01	7.208.750,01	100,00	7.187.245,18	99,70	6.952.833,18	96,45		21.504,83
Despesas de Capital	126.895,38	111.131,63	111.131,63	100,00	111.131,63	100,00	87.824,90	79,03	0,00	
<b>TOTAL (XI) = (IV + V + VI + VII + VIII + IX + X)</b>	<b>4.026.192,56</b>	<b>7.740.471,91</b>	<b>7.740.471,91</b>	<b>100,00</b>	<b>7.718.967,08</b>	<b>99,72</b>	<b>7.379.286,79</b>	<b>95,33</b>		<b>21.504,83</b>

APURAÇÃO DO CUMPRIMENTO DO LIMITE MÍNIMO PARA APLICAÇÃO EM ASPS	DESPESAS EMPENHADAS (d)	DESPESAS LIQUIDADAS (e)	DESPESAS PAGAS (f)
Total das Despesas com ASPS (XII) = (XI)	7.740.471,91	7.718.967,08	7.379.286,79
(-) Restos a Pagar Inscritos Indevidamente no Exercício sem Disponibilidade Financeira (XIII)	19.091,73	N/A	N/A
(-) Despesas Custeadas com Recursos Vinculados à Parcela do Percentual Mínimo que não foi Aplicada em ASPS em Exercícios Anteriores (XIV)	0,00	0,00	0,00
(-) Despesas Custeadas com Disponibilidade de Caixa Vinculada aos Restos a Pagar Cancelados (XV)	0,00	0,00	0,00
<b>(=) VALOR APLICADO EM ASPS (XVI) = (XII - XIII - XIV - XV)</b>	<b>7.721.380,18</b>	<b>7.718.967,08</b>	<b>7.379.286,79</b>
Despesa Mínima a ser Aplicada em ASPS (XVII) = (III) x 15% (LC 141/2012)			5.501.068,67
Despesa Mínima a ser Aplicada em ASPS (XVII) = (III) x % (Lei Orgânica Municipal)			N/A
Diferença entre o Valor Aplicado e a Despesa Mínima a ser Aplicada (XVIII) = (XVI (d ou e) - XVII) <sup>1</sup>	2.220.311,51	2.217.898,41	1.878.218,12
Limite não Cumprido (XIX) = (XVIII) (Quando valor for inferior a zero)	0,00	0,00	0,00
PERCENTUAL DA RECEITA DE IMPOSTOS E TRANSFERÊNCIAS CONSTITUCIONAIS E LEGAIS APLICADO EM ASPS (XVI / III)	<b>21,05</b>	<b>21,04</b>	<b>20,12</b>

\*100 (mínimo de 15% conforme LC nº 141/2012 ou % da Lei Orgânica Municipal)

CONTROLE DO VALOR REFERENTE AO PERCENTUAL MÍNIMO NÃO CUMPRIDO EM EXERCÍCIOS ANTERIORES PARA FINS DE APLICAÇÃO DOS RECURSOS VINCULADOS CONFORME ARTIGOS 25 E 26 DA LC 141/2012	LIMITE NÃO CUMPRIDO				
	Saldo Inicial (no exercício atual) (h)	Despesas Custeadas no Exercício de Referência			Saldo Final (não aplicado) (l) = (h - (i ou j))
		Empenhadas (i)	Liquidadas (j)	Pagas (k)	
Diferença de limite não cumprido em 2020	0,00	0,00	0,00	0,00	0,00
Diferença de limite não cumprido em 2019	0,00	0,00	0,00	0,00	0,00
Diferença de limite não cumprido em 2018	0,00	0,00	0,00	0,00	0,00
Diferença de limite não cumprido em exercícios anteriores	0,00	0,00	0,00	0,00	0,00
<b>TOTAL DA DIFERENÇA DE LIMITE NÃO CUMPRIDO EM EXERCÍCIOS ANTERIORES (XX)</b>	<b>0,00</b>	<b>0,00</b>	<b>0,00</b>	<b>0,00</b>	<b>0,00</b>





ESTADO DE ALAGOAS  
PREFEITURA MUNICIPAL DE SÃO JOSÉ DA LAJE  
SECRETARIA MUNICIPAL DE SAÚDE

**EXECUÇÃO DE RESTOS A PAGAR**

EXERCÍCIO DO EMPENHO <sup>2</sup>	Valor Mínimo para aplicação em ASPS (m)	Valor aplicado em ASPS no exercício (n)	Valor aplicado além do limite mínimo (o) = (n - m), se < 0, então (o) = 0	Total inscrito em RP no exercício (p)	RPNP Inscritos Indevidamente no Exercício s/ disponibilidade financeira q = (XIIIId)	Valor inscrito em RP considerado no Limite (r) = (p - (o + q)) se < 0, então (r) = (0)	Total de RP pagos (s)	Total de RP a pagar (t)	Total de RP cancelados ou prescritos (u)	Diferença entre valor aplicado além do limite e total RP cancelados (v) = ((o + q) - u)
Empenhos de 2021	5.501.068,67	7.721.380,18	2.220.311,51	361.185,12	19.091,73	0,00	0,00	361.185,12	0,00	2.239.403,24
Empenhos de 2020	4.318.992,14	5.045.147,42	726.155,28	0,00	0,00	0,00	2.413,10	-2.413,10	0,00	726.155,28
Empenhos de 2019	4.711.224,70	4.168.785,54	0,00	0,00	0,00	0,00	0,00	0,00	0,00	0,00
Empenhos de 2018	4.318.903,02	4.500.247,71	181.344,69	0,00	0,00	0,00	0,00	0,00	0,00	181.344,69
Empenhos de 2017	4.014.368,55	4.898.479,33	884.110,78	0,00	0,00	0,00	0,00	0,00	0,00	884.110,78
Empenhos de 2016	4.423.027,33	4.788.848,27	365.820,94	0,00	0,00	0,00	0,00	0,00	0,00	365.820,94
Empenhos de 2015	3.675.142,07	4.751.018,83	1.075.876,76	0,00	2.637,34	0,00	0,00	0,00	0,00	1.078.514,10
Empenhos de 2014	3.383.385,11	5.114.529,91	1.731.144,80	0,00	0,00	0,00	0,00	0,00	0,00	1.731.144,80
Empenhos de 2013	3.136.358,95	3.839.475,52	703.116,57	0,00	7.496,82	0,00	0,00	0,00	0,00	710.613,39

TOTAL DOS RESTOS A PAGAR CANCELADOS OU PRESCRITOS ATÉ O FINAL DO EXERCÍCIO ATUAL QUE AFETARAM O CUMPRIMENTO DO LIMITE (XXI) (soma dos saldos negativos da	0,00
-----------------------------------------------------------------------------------------------------------------------------------------------------------	------

TOTAL DOS RESTOS A PAGAR CANCELADOS OU PRESCRITOS ATÉ O FINAL DO EXERCÍCIO ANTERIOR QUE AFETARAM O CUMPRIMENTO DO LIMITE (XXII) (valor informado no	0,00
-----------------------------------------------------------------------------------------------------------------------------------------------------	------

TOTAL DOS RESTOS A PAGAR CANCELADOS OU PRESCRITOS NO EXERCÍCIO ATUAL QUE AFETARAM O CUMPRIMENTO DO LIMITE (XXIII) = (XXI - XXII) (Artigo 24 § 1º e 2º da LC141/2012)	0,00
----------------------------------------------------------------------------------------------------------------------------------------------------------------------	------

CONTROLE DE RESTOS A PAGAR CANCELADOS OU PRESCRITOS CONSIDERADOS PARA FINS DE APLICAÇÃO DA DISPONIBILIDADE DE CAIXA CONFORME ARTIGO 24§ 1º e 2º DA LC 141/2012	RESTOS A PAGAR CANCELADOS OU PRESCRITOS				
	Saldo Inicial (w)	Despesas Custeadas no Exercício de Referência			Saldo Final (não aplicado) <sup>1</sup> (aa) = (w - (x ou y))
		Empenhadas (x)	Liquidadas (y)	Pagas (z)	
Restos a pagar cancelados ou prescritos em 2021 a ser compensados (XXIV)	0,00	0,00	0,00	0,00	0,00
Restos a pagar cancelados ou prescritos em 2020 a ser compensados (XXV)	0,00	0,00	0,00	0,00	0,00
Restos a pagar cancelados ou prescritos em 2019 a ser compensados (XXVI)	0,00	0,00	0,00	0,00	0,00
Restos a pagar cancelados ou prescritos em exercícios anteriores a serem compensados (XXVII)	0,00	0,00	0,00	0,00	0,00
<b>TOTAL DE RESTOS A PAGAR CANCELADOS OU PRESCRITOS A COMPENSAR (XXVIII)</b>	<b>0,00</b>	<b>0,00</b>	<b>0,00</b>	<b>0,00</b>	<b>0,00</b>



ESTADO DE ALAGOAS  
**PREFEITURA MUNICIPAL DE SÃO JOSÉ DA LAJE**  
 SECRETARIA MUNICIPAL DE SAÚDE  
 RELATÓRIO ANUAL DE GESTÃO

RECEITAS ADICIONAIS PARA O FINANCIAMENTO DA SAÚDE NÃO COMPUTADAS NO CÁLCULO DO MÍNIMO	PREVISÃO INICIAL	PREVISÃO ATUALIZADA (a)	Receitas Realizadas	
			Até o bimestre (b)	% (b/a) x 100
RECEITAS DE TRANSFERÊNCIAS PARA A SAÚDE (XXIX)	12.781.067,95	12.781.067,95	17.919.097,82	140,20
Provenientes da União	11.489.232,27	11.489.232,27	15.666.179,50	136,36
Provenientes dos Estados	1.291.835,68	1.291.835,68	2.252.918,32	174,40
Provenientes de Outros Municípios	0,00	0,00	0,00	0,00
RECEITA DE OPERAÇÕES DE CRÉDITO INTERNAS E EXTERNAS VINCULADAS A SAÚDE (XXX)	0,00	0,00	0,00	0,00
OUTRAS RECEITAS (XXXI)	0,00	0,00	0,00	0,00
<b>TOTAL RECEITAS ADICIONAIS PARA FINANCIAMENTO DA SAÚDE (XXXII) = (XXIX + XXX + XXXI)</b>	<b>12.781.067,95</b>	<b>12.781.067,95</b>	<b>17.919.097,82</b>	<b>140,20</b>

**DESPESAS COM SAÚDE NÃO COMPUTADAS NO CÁLCULO DO MÍNIMO**

DESPESAS COM SAUDE POR SUBFUNÇÕES E CATEGORIA ECONÔMICA NÃO COMPUTADAS NO CÁLCULO DO MÍNIMO	DOTAÇÃO INICIAL	DOTAÇÃO ATUALIZADA (c)	DESPESAS EMPENHADAS		DESPESAS LIQUIDADAS		DESPESAS PAGAS		Inscritas em Restos a Pagar não Processados (g)
			Até o bimestre (d)	% (d/c) x 100	Até o bimestre (e)	% (e/c) x 100	Até o bimestre (f)	% (f/c) x 100	
<b>ATENÇÃO BÁSICA (XXXIII)</b>	7.420.893,07	8.338.024,52	8.338.024,52	100,00	8.321.547,52	99,80	7.825.848,65	93,86	16.477,00
<b>Despesas Correntes</b>	5.934.931,79	7.963.541,70	7.963.541,70	100,00	7.947.064,70	99,79	7.475.510,35	93,87	16.477,00
<b>Despesas de Capital</b>	1.485.961,28	374.482,82	374.482,82	100,00	374.482,82	100,00	350.338,30	93,55	0,00
<b>ASSISTÊNCIA HOSPITALAR E AMBULATORIAL (XXXIV)</b>	4.625.329,37	4.641.321,34	4.641.321,34	100,00	4.641.321,34	100,00	4.543.672,15	97,90	0,00
<b>Despesas Correntes</b>	4.298.080,67	4.618.899,59	4.618.899,59	100,00	4.618.899,59	100,00	4.521.250,40	97,89	0,00
<b>Despesas de Capital</b>	327.248,70	22.421,75	22.421,75	100,00	22.421,75	100,00	22.421,75	100,00	0,00
<b>SUPORTE PROFILÁTICO E TERAPÊUTICO (XXXV)</b>	155.706,86	146.606,16	146.606,16	100,00	146.606,16	100,00	116.073,67	79,17	0,00
<b>Despesas Correntes</b>	155.706,86	146.606,16	146.606,16	100,00	146.606,16	100,00	116.073,67	79,17	0,00
<b>Despesas de Capital</b>	0,00	0,00	0,00	0,00	0,00	0,00	0,00	0,00	0,00
<b>VIGILÂNCIA SANITÁRIA (XXXVI)</b>	196.489,92	431.721,35	431.721,35	100,00	431.721,35	100,00	431.721,35	100,00	0,00
<b>Despesas Correntes</b>	148.480,30	431.721,35	431.721,35	100,00	431.721,35	100,00	431.721,35	100,00	0,00
<b>Despesas de Capital</b>	48.009,62	0,00	0,00	0,00	0,00	0,00	0,00	0,00	0,00
<b>VIGILÂNCIA EPIDEMIOLÓGICA (XXXVII)</b>	172.494,79	0,00	0,00	0,00	0,00	0,00	0,00	0,00	0,00
<b>Despesas Correntes</b>	0,00	0,00	0,00	0,00	0,00	0,00	0,00	0,00	0,00
<b>Despesas de Capital</b>	172.494,79	0,00	0,00	0,00	0,00	0,00	0,00	0,00	0,00
<b>ALIMENTAÇÃO E NUTRIÇÃO (XXXVIII)</b>	0,00	0,00	0,00	0,00	0,00	0,00	0,00	0,00	0,00
<b>Despesas Correntes</b>	0,00	0,00	0,00	0,00	0,00	0,00	0,00	0,00	0,00
<b>Despesas de Capital</b>	0,00	0,00	0,00	0,00	0,00	0,00	0,00	0,00	0,00
<b>OUTRAS SUBFUNÇÕES (XXXIX)</b>	252.438,93	2.676.449,86	2.596.823,86	97,02	2.596.823,86	97,02	2.202.339,66	82,29	0,00
<b>Despesas Correntes</b>	232.438,93	2.671.449,86	2.596.823,86	97,21	2.596.823,86	97,21	2.202.339,66	82,44	0,00
<b>Despesas de Capital</b>	20.000,00	5.000,00	0,00	0,00	0,00	0,00	0,00	0,00	0,00
<b>TOTAL DAS DESPESAS NÃO COMPUTADAS NO CÁLCULO DO MÍNIMO</b>	<b>12.823.352,94</b>	<b>16.234.123,23</b>	<b>16.154.497,23</b>	<b>99,51</b>	<b>16.138.020,23</b>	<b>99,41</b>	<b>15.119.655,48</b>	<b>93,14</b>	<b>16.477,00</b>

(XL) = (XXXIII + XXXIV + XXXV + XXXVI + XXXVII + XXXVIII + XXXIX)



ESTADO DE ALAGOAS  
PREFEITURA MUNICIPAL DE SÃO JOSÉ DA LAJE  
SECRETARIA MUNICIPAL DE SAÚDE  
RELATÓRIO ANUAL DE GESTÃO

DESPESAS TOTAIS COM SAÚDE EXECUTADAS COM COM RECURSOS PRÓPRIOS E COM RECURSOS TRANSFERIDOS DE OUTROS ENTES	DOTAÇÃO INICIAL	DOTAÇÃO ATUALIZADA (c)	DESPESAS EMPENHADAS		DESPESAS LIQUIDADAS		DESPESAS PAGAS		Inscritas em Restos a Pagar não Processados
			Até o bimestre (d)	% (d/c) x 100	Até o bimestre (e)	% (e/c) x 100	Até o bimestre (f)	% (f/c) x 100	
ATENÇÃO BÁSICA (XLI) = (IV + XXXIII)	7.420.893,07	8.758.614,79	8.758.614,79	100,00	8.742.137,79	99,81	8.164.477,36	93,22	16.477,00
ASSISTÊNCIA HOSPITALAR E AMBULATORIAL (XLII) = (V + XXXIV)	4.625.329,37	4.641.321,34	4.641.321,34	100,00	4.641.321,34	100,00	4.543.672,15	97,90	0,00
SUORTE PROFILÁTICO E TERAPÊUTICO (XLIII) = (VI + XXXV)	155.706,86	146.606,16	146.606,16	100,00	146.606,16	100,00	116.073,67	79,17	0,00
VIGILÂNCIA SANITÁRIA (XLIV) = (VII + XXXVI)	196.489,92	431.721,35	431.721,35	100,00	431.721,35	100,00	431.721,35	100,00	0,00
VIGILÂNCIA EPIDEMIOLÓGICA (XLV) = (VIII + XXXVII)	172.494,79	0,00	0,00	0,00	0,00	0,00	0,00	0,00	0,00
ALIMENTAÇÃO E NUTRIÇÃO (XLVI) = (IX + XXXVIII)	0,00	0,00	0,00	0,00	0,00	0,00	0,00	0,00	0,00
OUTRAS SUBFUNÇÕES (XLVII) = (X + XXXIX)	4.278.631,49	9.996.331,50	9.916.705,50	99,20	9.895.200,67	98,99	9.242.997,74	92,46	21.504,83
TOTAL DAS DESPESAS COM SAÚDE (XLVIII) = (XI + XL)	16.849.545,50	23.974.595,14	23.894.969,14	99,67	23.856.987,31	99,51	22.498.942,27	93,84	37.981,83
(-) Despesas executadas com recursos provenientes das transferências de recursos de outros entes <sup>3</sup>	12.823.352,94	16.234.123,23	16.154.497,23	99,51	16.138.020,23	99,41	15.119.655,48	93,14	16.477,00
TOTAL DAS DESPESAS EXECUTADAS COM RECURSOS PRÓPRIOS (XLIX)	4.026.192,56	7.740.471,91	7.740.471,91	100,00	7.718.967,08	99,72	7.379.286,79	95,33	21.504,83

## Notas

1 Nos cinco primeiros bimestres do exercício, o acompanhamento será feito com base na despesa liquidada. No último bimestre do exercício, o valor deverá corresponder ao total da despesa empenhada.

2 Até o exercício de 2018, o controle da execução dos restos a pagar considerava apenas os valores dos restos a pagar não processados (regra antiga). A partir do exercício de 2019, o controle da execução dos restos a pagar considera os restos a pagar processados e não processados (regra nova).

3 Essas despesas são consideradas executadas pelo ente transferidor.

Relatório para simples conferência; o relatório oficial estará disponível em <https://www.saude.gov.br/repasses-financeiros/siops> após a transmissão e homologação dos dados.



ESTADO DE ALAGOAS  
PREFEITURA MUNICIPAL DE SÃO JOSÉ DA LAJE  
SECRETARIA MUNICIPAL DE SAÚDE  
RELATÓRIO ANUAL DE GESTÃO

## ANALISE EXECUÇÃO ORÇAMENTÁRIA

No ano 2021, de acordo descritos os quadros acima, as despesas realizadas no setor saúde **representou uma gasto de 21,04%**, assim atendendo os valores de gastos com setor saúde preconizados na Lei Complementar 141/2012, que regulamenta a EC 29/00, que é no mínimo de 15%. Portanto, as despesa empenhadas foram executadas em sua totalidade conforme os eixos de despesas : Atenção Básica 93.22 %, dos recursos; a Média Complexidade na Assistência Hospitalar e Ambulatorial de 97.90 % dos recursos. Suporte Profilático e Terapêutico, 79,16 % dos recursos, Vigilância Sanitária 100% e despesas e com a COVID-19 um percentual de despesas de 98.10%.

**Percentual da receita de impostos e transferências constitucionais e legais aplicado: 21,04%**

## 11. ANÁLISES E CONSIDERAÇÕES GERAIS

Historicamente o Sistema Municipal de Saúde de São José da Laje é organizado de forma a intervir em problemas ou agravos e necessidades sociais de saúde, buscando garantir a integralidade do cuidado e o acesso aos serviços e ações de saúde de forma sistematizado na rede de atenção a saúde. O sistema proporciona apoio técnico, logístico e de gestão para o acesso do cidadão lajense, aos serviços públicos de saúde nos diferentes níveis: Atenção Primária, Secundária e Terciária. O modelo assistencial de saúde prioriza na atenção primária a Estratégia Saúde da Família e na atenção secundária os serviços de média complexidade e alta complexidade.



ESTADO DE ALAGOAS  
**PREFEITURA MUNICIPAL DE SÃO JOSÉ DA LAJE**  
SECRETARIA MUNICIPAL DE SAÚDE  
RELATÓRIO ANUAL DE GESTÃO

O ano de 2021, o enfrentamento com o cenário pandêmico continuou sendo necessário manter o alinhamento entre as ações do poder público, das iniciativas privadas e da população para o enfrentamento da COVID-19. O que se tornou essencial o redirecionamento dos serviços, implementando as normas de segurança para o trabalhador e aquisição de equipamentos de proteção individual para os profissionais, material de consumo e equipamentos para manutenção das unidades de síndrome gripal. O hospital de campanha foi desativado e os casos de covid-19, que necessitavam de acompanhamento hospitalar de maior complexidade foram direcionados para o Hospital Público Estadual da Região da Mata, localizado e no município de União dos Palmares. A reorganização do fluxo das unidades básicas e de média complexidade se manteve e o direcionamento de hábitos sanitário nas comunidades com ações como a adesão ao distanciamento social e o cumprimento das medidas sanitárias, como utilização de máscaras e lavagem das mãos. O destaque de relevância no ano de 2021, foi a chegada da vacina no Brasil.

**“ Brasília, Brasil, 21 de março de 2021, Ministério da Saúde:**

O Brasil receberá, neste domingo (21), 1.022.400 doses de vacinas contra COVID-19 por meio do Mecanismo COVAX, um esforço global da Coalizão para Promoção de Inovações em prol da Preparação para Epidemias (CEPI), da Aliança Mundial para Vacinas e Imunização (Gavi), do Fundo das Nações Unidas para a Infância (UNICEF), da Organização Mundial da Saúde (OMS) e da Organização Pan-Americana da Saúde (OPAS)” .

“Este é um grande passo para conseguirmos salvar vidas, deter a propagação da COVID-19 e voltarmos ao novo normal. Continuaremos a trabalhar dia e noite, em conjunto com as autoridades de saúde do Brasil e entes parceiros, para viabilizar a chegada de mais vacinas e ajudar em tudo o que diz respeito à vacinação e ao fortalecimento das medidas de saúde pública, de modo a enfrentarmos todos juntos a COVID-19. Se cada um fizer a sua parte, sairemos mais rápido e mais fortes desta pandemia”, avalia Socorro Gross, representante da OPAS e da OMS no Brasil”.



ESTADO DE ALAGOAS  
PREFEITURA MUNICIPAL DE SÃO JOSÉ DA LAJE  
SECRETARIA MUNICIPAL DE SAÚDE  
RELATÓRIO ANUAL DE GESTÃO

Vale salientar, que mesmo com essa situação nova que perpassa os sistema de saúde público, a gestão pública foi eficiente em levar a vacinação de acordo cronograma nacional a população lajense. O trabalho foi capaz de desenvolver de forma participativa e integrada com a equipe técnica, os profissionais de saúde, conselho municipal de saúde, políticos e a sociedade, e fortalecimento da gestão de forma harmônica e moderna, vencendo os desafios e as demandadas

No período o Plano de Contingência foi ajustado para continuar o enfrentamento da doença provocada pelo e continuar contemplando os eixos de ação:

- **Eixo 1: Vigilância a Saúde** : contemplando as ações específicas de Vigilância Epidemiológica, Vigilância Sanitária, Promoção da Saúde e Endemias.
- **Eixo 2: Assistência a Saúde:** organização da rede de atenção para casos suspeitos e/ou confirmados de doença respiratória pelo 2019-nCoV é uma das prioridades na elaboração desse Plano.
- **Eixo 3 : Suporte Laboratorial** : suporte de exames de patologia clínica e de imagem necessário para o suporte diagnóstico e fechamento dos casos de covid-19
- **Eixo 4: Assistência Farmacêutica:** suporte de medicamentos para atender a demanda da rede
- **Eixo 5: Vigilância Sanitária:** Medidas de saúde em pontos de entrada (rodoviária, “pontos” de transportes coletivos interestaduais e passagens de fronteiras e áreas necessárias e de atuação da vigilância sanitária.
- **Eixo 6: Comunicação:** a utilização de estratégias para informar e influenciar decisões dos indivíduos, comunidades ou instituições, no sentido de promover a saúde através da adoção no empoderamento de comportamentos e de educação sanitária.



ESTADO DE ALAGOAS  
PREFEITURA MUNICIPAL DE SÃO JOSÉ DA LAJE  
SECRETARIA MUNICIPAL DE SAÚDE  
RELATÓRIO ANUAL DE GESTÃO

- **Eixo 7: Gestão** : O emprego da gestão da qualidade no enfrentamento de emergências em saúde, como a pandemia COVID-com base no conhecimento científico e protocolos do Ministerio da Saúde, para variabilidade e complexidade de problemas e escassez de recursos. Buscar parceria com o governo estadual e federal para implantação, implementação e manutenção das ações e dos serviços rede de atenção à saúde a partir das unidades básicas, serviços de urgência e hospitalares para a identificação do agente causal o mais precoce possível.

Assim, fica evidenciado que o ano de 2021, período de grandes avanços na saúde pública, no qual o SUS se apresentou para toda a nação sua importância como política pública e a sua capacidade de gestão e de operacionalização do Sistema de Saúde. Vale salientar a competência humana e profissional dos trabalhadores de saúde apresentada nesse período na humanização do atendimento.

Ano de vitórias e de conquista para população mundial no controle da pandemia do novo Coronavírus, e no Brasil, a estrutura robusta de acolhimento do SUS é a melhor carta que se tem em mãos no combate ao vírus. O SUS e a sua importância social, econômica e cultural na amplitude do Sistema perante a sociedade e a classe política. “caso a população tivesse acesso a informações corretas, conhecimento real dos motivos das dificuldades do SUS, da importância do controle social no Sistema, certamente teria outra avaliação, mais positiva, e teríamos mais participação na luta pelo fortalecimento da saúde pública.” ( Fala do presidente do CONASEMS, Paulo Dantas).

Portanto todos juntos em uma só voz “Viva o SUS! Viva a Ciência! Viva o Controle Social do SUS! Viva os Gestores e os profissionais do SUS !

**GRATIDÃO!!!!**



## 12. RECOMENDAÇÕES CONTEMPLADAS EM 2022

- ✓ Manter os serviços para o atendimento à covid-19
- ✓ Remapeamento das áreas adscritas das ESF
- ✓ Ampliar do quadro de recursos humanos,
- ✓ Regularizar o sistema de abastecimento da farmácia central, o que tem causando a desorganização do ciclo de assistência farmacêutica dificultando o acesso da população ao medicamento.
- ✓ Melhorar cumprimento da distribuição de medicamentos que fazem parte dos programas do ministério da saúde. (governo federal) dificultando as ações desenvolvidas pelo município.
- ✓ Manter as Reuniões Periódicas;
- ✓ Garantir Monitoramento das Ações e Avaliação Anual;
- ✓ Garantir o processo de educação continuada.
- ✓ Humanização e Acolhimento da Rede de Atenção à Saúde
- ✓ Melhorar a satisfação do usuário
- ✓ Qualificar os processos de gestão da SMS
- ✓ Reduzir mortes por causas externas
- ✓ Reduzir em 50% as mortes por causas sensíveis na AB





ESTADO DE ALAGOAS  
**PREFEITURA MUNICIPAL DE SÃO JOSÉ DA LAJE**  
SECRETARIA MUNICIPAL DE SAÚDE  
RELATÓRIO ANUAL DE GESTÃO

- ✓ Reduzir a mortalidade prematura (< 60 anos) – infarto, AVC
- ✓ Reduzir mortes infantis evitáveis
- ✓ Reduzir as internações por causas sensíveis na AB
- ✓ Reduzir os casos de sífilis congênita
- ✓ Garantir cobertura vacinal 95%



ESTADO DE ALAGOAS  
PREFEITURA MUNICIPAL DE SÃO JOSÉ DA LAJE  
SECRETARIA MUNICIPAL DE SAÚDE  
RELATÓRIO ANUAL DE GESTÃO

# RESOLUÇÃO DO CONSELHO DE SAÚDE APROVANDO DO RELATÓRIO DE GESTÃO

 ESTADO DE ALAGOAS  
PREFEITURA MUNICIPAL DE SÃO JOSÉ DA LAJE – AL  
SECRETARIA MUNICIPAL DE SAÚDE  
FUNDO MUNICIPAL DE SAÚDE  
Avenida Enéas Marinho – Centro 57860-000 – São José da Laje – AL (82) 3285-1197 E-mail:  
sjdalaje@saude.al.gov.br – CNPJ/ME: 11.538.959.0001-00

**RESOLUÇÃO Nº 001 DE 30 DE MARÇO 2022**

O Plenário do Conselho Municipal da Saúde em Reunião Ordinária realizada no dia 30 de Março 2022, no uso de suas competências regimentais e as atribuições pela lei 8,080/90 e 8,142/90, e Lei Municipal de 19/2005.

Considerando a Deliberação da Reunião Ordinária do dia 30 de Março 2022

**RESOLVE:**

Art. 1º \_ Aprovar a Programação Anual de 2022

Art. 2º - Aprovar o Relatório de Gestão 2021

Art. 3º - Esta Resolução entrará em vigor na data de sua publicação.

REGISTRE-SE, CUMPRA-SE.

São José da Laje. AL 30 de Março 2022

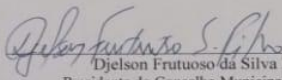
  
Djelson Frutuoso da Silva Filho  
Presidente do Conselho Municipal de Saúde

